EL DIARIO PALENTINO

EL DIA DE PALENCIA

Jueves, 23 de noviembre de 1989 — Fundado en 1881 — Núm. 15.012. Precio 60 pesetas

El debate de investidura se celebrará los días 4 y 5 de diciembre

Así lo señaló Felipe González al salir de su entrevista con el Rey

Madrid, EFE.

El Presidente del Gobierno en funciones, Felipe González, señaló hoy que "si se mantiene el actual calendario" los días 4 y 5 de diciembre se celebrará en el Congreso de los Diputados el debate de investidura.

Felipe González, que fue recibido en el Palacio de La Zarzuela por el Rey D. Juan Carlos, que inició así la ronda de consultas con los líderes de los partidos parlamentarios para la designación del candidato a la presidencia del Gobierno, se mostró preocupado por los incidentes ocurridos ayer en el País Vasco tras el atentado contra los diputados y senadores de Herri Batasuna.

"A uno siempre le preocupan las respuestas apresuradas que introducen elementos de presión", dijo el presidente en funciones, quien indicó que le cuesta trabajo comprender", las razones que aconsejarían una flexibilidad a la hora de aceptar una fórmula distinta de la establecida para que los parlamentarios electos de HB puedan adquirir la condición de diputados y senadores.

Felipe González, en un encuentro con los periodistas al término de su entrevista con el Rey, dijo que el flexibilizar o no la fórmula es una decisión que no toman los partidos políticos, sino "quien ha sido elegido para interpretar el reglamento" de las Cámaras.

"No sé –insistió– cuál es la razón que aconsejaría ser flexible con unos cuantos diputados respecto a otros. La presentación de estos en las Cortes depende de su voluntad, no de la del resto de los diputados, que no van a decidir por ellos".

El presidente del Gobierno recordó que las consultas que hoy inició el Rey están establecidas en la Constitución y que, por lo tanto, poco tiene que decir del contenido de la misma.

"Ayer tuve el último despacho ordinario con el Rey y la de hoy es una reunión que se centra en la valoración que hace cada uno de los consultados de las posibles hipótesis de Gobierno", indicó.

"Nada se ha hablado, por tanto –explicó–, de la formación del nuevo Gobierno en este encuentro. En los que mantengo habitualmente todo el mundo puede imaginar que hago un esfuerzo de información".

El presidente en funciones dijo que durante los años que lleva al frente del Gobierno ha mantenido con el Rey D. Juan Carlos setecientas horas de despacho formal.

PRIMERA O SEGUNDA VUELTA

González aseguró que no le preocupa salir elegido nuevo

(Continúa en última página)

Bilbao.- Una sucursal de Banco Exterior de España, del barrio bilbaíno de Santutxu resultó incendiada en el transcurso de los incidentes registrados en Bilbao. (EFE).

Se produjeron nuevos incidentes en el País Vasco tras el homenaje a Muguruza

Bilbao (EFE).-Diversos incidentes tuvieron lugar en el País Vasco, especialmente en Bilbao, tras el homenaje Josu Muguruza, diputado electo de HB asesinado el pasado lunes en Madrid.

En estos incidentes un policía ha resultado herido, varios manifestantes con contusiones, dos autobuses quemados y diversas oficinas bancarias apedreadas.

Los enfrentamientos entre policía y jóvenes radicales comenzaron en Bilbao sobre las 20,00 horas de anoche y se prolongaron durante casi tres horas, en las cuales se sucedieron los enfrentamientos entre las FSE, que hicieron uso de material antidisturbios, y jóvenes, en algunos casos encapuchados, que les lanzaron piedras y cócteles "molotov".

Uno de estos artefactos alcanzó una furgoneta policial y ocasionó quemaduras a un policía, que fue atendido por sus propios compañeros. Otros fueron lanzados contra autobuses, dos de los cuales se incendiaron, y contra oficinas bancarias, alguna de las cuales resultó dañada por las llamas, y algunas más fueron apedreadas.

Los incidentes más duros tuvieron lugar en el Casco Viejo de Bilbao, aunque hubo barricadas y carreras en las localidades de Sestao y Portugalete.

En San Sebastián se colocaron barricadas y cruzaron coches para obstaculizar el tráfico en la zona del Boulevard, pero los incidentes no tuvieron especial relevancia. En Vitoria, durante la noche la situación fue prácticamente de normalidad.

El Rey concluirá la ronda de consultas el próximo lunes

Madrid, EFE.

La ronda de consultas del Rey Juan Carlos con los líderes de los partidos políticos con representación parlamentaria para la propuesta del candidato a la presidencia del Gobierno se desarrollará hasta el próximo lunes, 27 de noviembre, informaron a Efe fuentes oficiales.

El Rey se entrevistó hoy con el Presidente del Gobierno en funciones, Felipe González, y tiene previsto recibir esta tarde en el Palacio de La Zarzuela a los líderes del Partido Popular y de Izquierda Unida, José María Aznar y Julio Anguita, respectivamente.

Para mañana, y a partir de las siete de la tarde, está previsto que Don Juan Carlos reciba al portavoz del grupo parlamentario de CiU, Miquel Roca, al presidente del CDS, Adolfo Suárez, y al portavoz del PNV en el Congreso, Iñaki Anasagasti.

El sábado, a partir de las 10,30 horas, acudirán al Palacio de La Zarzuela los líderes del Partido Andalucista, Alejandro Rojas Marcos, y de Unión Valenciana, Vicente González Lizondo.

La ronda de consultas concluirá el lunes, día 27, con Joseba Azcárraga, de Eusko Alkartasuna. Jon Larrinaga, de Euskadiko Ezkerra, José María Mur, del Partido Aragonés Regionalista, y Luis Mardones, de las Agrupaciones Independentistas Canarias.

Una vez finalizada la ronda de audiencias, el Rey Juan Carlos, de acuerdo a lo establecido en la Constitución, propondrá al Presidente del Congreso, Félix Pons, el candidato a la presidencia del gobierno.

Será el Presidente del Congreso el que una vez recibida la comunicación del Rey fije la fecha para el debate de investidura.

PALENCIA

Detalles sobre la detención del presunto autor de la muerte del camarero (Página 5)

Los motivos de la dimisión de Senén Martínez (Página 5)

La Delegación Territorial aclara su actuación respecto al río Carrión (Página 6)

Estreno de "El león en invierno" (Página 6)

Controvertido desalojo y anuncio de derribo de un inmueble (Página 7)

Manifestación de profesores por la agresión a una compañera de Osorno (Página 8)

M.C.D.2022

VIERNES

24

Santoral: Ss. Crisógono, Alejandro, Flora, Fermina v. y ms.; Bálsamo ab.; Hermógenes, Colman, Flaviano, Hoardón, Protasio, Leonino obs.; Menefreda v.; Marino mj.

Sale el sol a las 8,11 h. y se pone a las 17,52 h. La luna sale a las 04,27 h. y se pone a las 15,28 h. Luna nueva el 28 en Sagitario.

Refrán: "Los huéspedes parecen bien por las espaldas".

EFEMERIDES

1700 Felipe V es proclamado rey, iniciándo así el reinado de la Casa de Borbón en España.

1826 Nace en Florencia el autor de "Las aventuras de Pinocho", Carlos Lorenzino, más conocido por "Collodi".

1852 Llega a Japón una escuadra norteamericana, iniciándose así la apertura nipona al mundo occidental por primera vez tras los primeros contactos con exploradores y misioneros españoles y portugueses (siglo XVI).

1920 En Aldaya (Valencia) nace el actor cinematográfico Jorge Mistral.

1922 Hallada la tumba de Tutankamon en el Valle de los Reyes (Egipto) por el arqueólogo inglés Carter Howard.

1927 Nace en Las Palmas de Gran Canaria el tenor Alfredo Kraus.

1988 URSS y Hungría se suman a los aproximadamente 40 países que han reconocido el Estado palestino en el exilio.

EL DIARIO PALENTINO
EL DIA DE PALENCIA

Palencia: Mayor, 67 – 34001. Apartado de correos, 17
Teléfono: Redacción, 744822. **Anuncios y suscripciones,** 740417
FAX, 743360 **Depósito Legal:** P-2-1958

Presidente editor: José Luis Alonso Almodóvar; **Gerente:** José Luis Alonso Cruz

Director: JOSE MARIA RUIZ DE GOPEGUI Y SANTOYO. **Redactor jefe:** Gonzalo Ortega Aragón
Jefe de talleres: Francisco del Campo

Ventanal

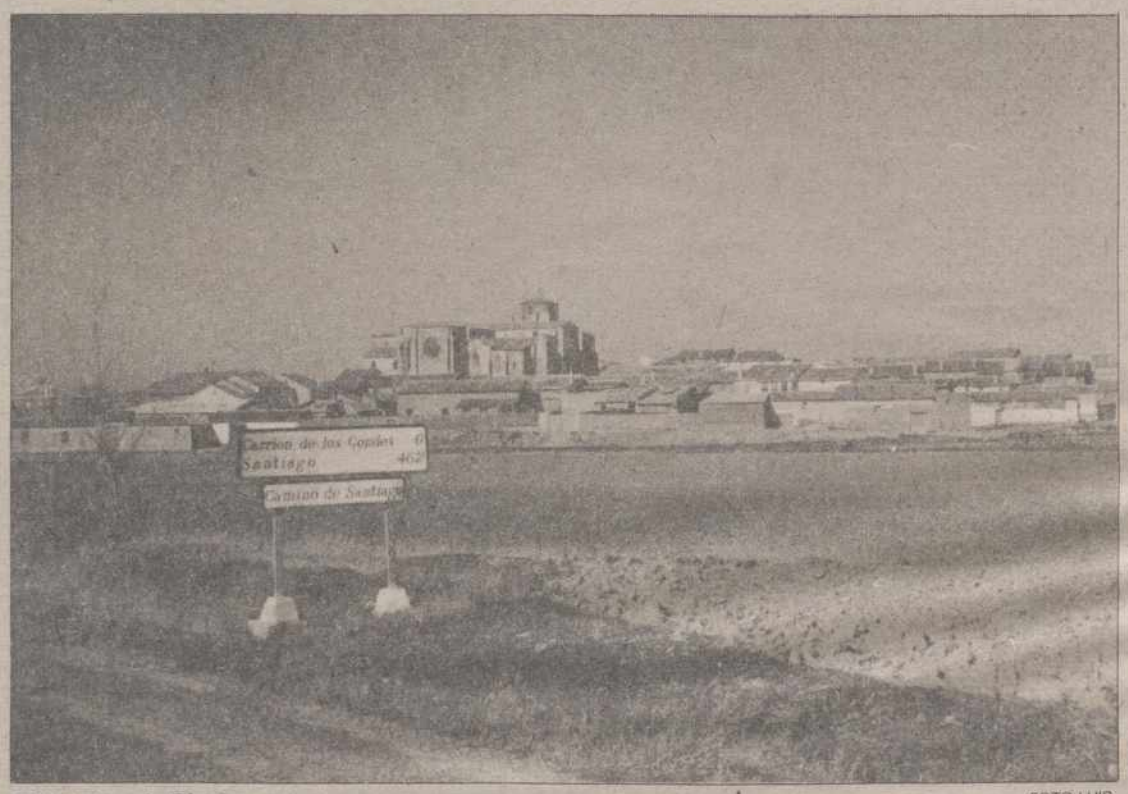

Villalcázar de Sirga. FOTO LUIS

CARTELERA

DONSANTIAGO: *"No me chilles que no te veo"* (5,30-8,15-10,45)

REY DON SANCHO: *"El león de invierno"* Compañía Agustín González – María Asquerino (8,15-10,45) (Ultimo día)

ORTEGA: *"Demasiado bellas para morir"* (18) (5,30-8,15-10,45)

AVENIDA 1: *"Contacto sangriento"* (13) (5,30-8,15-10,45)

AVENIDA 2: *"Abyss"* (T.) (5,30-8,15-10,45)

AVENIDA 3: *"Presidio"* (18) (5,30-8,15-10,45)

AVENIDA 4: *"Tap Dancing"* (T.) (5,30-8,15-10,45)

SORTEOS

Lotería primitiva

Jueves, 16 de noviembre
3-11-18-25-32-34
C 37

BONOLOTO

Domingo, 19 de noviembre
3-9-18-27-41-42
C 5

Lunes, 20 de noviembre
10-15-23-25-31-34
C 42

Martes, 21 de noviembre
13-30-32-37-40-41
C 25

Miércoles, 22 de noviembre
7-19-27-31-37-41
C 21

ONCE
n.º premiado ayer
36230

FARMACIAS

Jueves, 23: D. Alberto José Torres Michelena (Avda. Calvo Sotelo, 1) y don Enrique Junco Calderón (Avda. Valladolid, 4).

Viernes, 24: D. José Fernando Adán Vallejo (Avda. República Argentina, 9) y Don Luis Valverde Rodríguez (Avda. Simón Nieto, 16).

Servicio Nocturno: Don José María Fernández Nieto (Mayor,40). Tfno. 742470. Diariamente desde las 10,30 de la noche.

TELEFONOS

Hospital General "Río Carrión"	72 29 00
Urgencias H."Río Carrión"	74 40 11
Hospital Provincial "San Telmo"	72 82 00
Casa de Socorro	72 24 81
Clínica Cruz Roja	72 41 00
Cruz Roja (urgencias)	72 22 22
Clínica "Virgen de la Salud"	74 77 00
Ambulancias	75 22 40
Policía (urgencias)	0 91
Policía Nacional	74 27 15
Protección Civil	0 06
Bomberos (Palencia capital: 080)	72 11 11
Subsector de Tráfico	72 06 88
Guardia Civil	0 62
Policía Municipal	74 76 77
Ayuntamiento	74 97 00
RENFE -información-	74 30 19
Autobuses RENFE	74 32 22
Taxis: Parada Federación	74 21 26
" " Pasaderas	74 08 10
" " San José	72 00 16
" " San Lázaro	72 20 76
" " Est. RENFE	74 39 19
Iberduero, averías	74 25 57

ACTOS Y CONVOCATORIAS

Exposiciones: De tapices y de fotografía. La primera, en la sala D. Sancho, de Cajapalencia, donde se muestran tapices de Pilar Calvo, hasta el día 26 de noviembre. Y la segunda en la biblioteca pública, en la que se exponen fotografías de jóvenes artistas de Castilla y León, hasta el 25 de noviembre.

Mes de la música: Hoy jueves, a las 8,30 de la tarde, en el auditorio de Cajapalencia, actuará el ballet contemporáneo de Burgos.

Apostolado de la oración: El sábado, día 25, a las 6 de la tarde, celebrarán su reunión mensual las consiliarias y celadoras, en la residencia de los padres jesuitas.

Concierto: De la Banda Municipal de Música ,mañana viernes, día 24. Tomará parte la Coral Vaccea.

Adoración nocturna : La sección adoradora femenina tendrá su vigilia mensual en la noche del sábado 25, en la capilla de las Hermanas Nazarenas.

Amigos del Francés: Mañana viernes tendrá lugar la segunda tertulia cena de la Asociación de Profesores y Amigos del Francés, en el restaurante "José Luis", a partir de las nueve de la noche.

C.M. Fuentes Carrionas: El domingo día 26 la actividad de este club de montaña se desarrollará en las proximidades de San Salvador de Cantamuda, donde se ascenderá Peña Abismo.

Universidad de Valladolid: Convoca concursos a plazas de profesores interinos y asociados y ayudantes y asociados médicos. El plazo de presentación de solictudes finaliza el 24 de noviembre.

M.C.D.2022

HISTORIETAS

Al maestro de mi escuela le gustaba contarnos historietas de la historia, o sea unas anécdotas de personajes encumbrados, con las que se valía para sacar conclusiones morales y consejos de buen comportamiento civil.

Yo creo que le parecía excesivo soltarnos a palo seco una plática, religiosa o cívica, a unos niños que teníamos la cabeza a pájaros y el entorno social muy reducido. Así que, cuando tocaba educación, solía empezar con alguna parábola o con alguna historieta. Y en seguida captaba nuestras atenciones, generalmente volanderas entre nidos y peonzas.

Como entonces la escuela era un totum revolutum de cursos, grados y aprendizajes, el hombre no tenía más remedio que contarnos el mismo anecdotario todos los años. Lo que restaba interés en los grupos de mayores, que podían recitar el cuentecillo y la moraleja a puro dedillo. Así que un año, quizá con nueva documentación y manual a propósito, renovó el repertorio. Y de las parábolas evangélicas hizo una traslación de escenografía moderna; y de las historias reales nos brindó unas cuantas primicias.

Recuerdo que una nos hizo mucha gracia y que, después del éxito narrador, el maestro se tiró una buena hora sacando tiras de moraleja y ejemplarios.

Nos contó que la princesa francesa doña Isabel de Borbón, destinada a ser esposa del que luego sería rey de España Felipe IV, viajó hasta Burgos para encontrarse con su prometido. Doña Isabel tenía entonces trece años y era guapa y desenvuelta. Las comitivas principescas se encontraron a las afueras de Burgos y la damita francesa, tras besar la mano del monarca Felipe III, saludó a nuestro Príncipe con una graciosa reverencia. Y el principito, ni corto ni perezoso, dejándose llevar de una fogosidad desbordante y de una espontaneidad casi montaraz, le soltó a la francesa un:

–¡Qué bella sois y cuánto me gustáis!

A lo que la princesita, un tanto extrañada del impensado cumplido, contestó:

–¿Pero habéis tenido tiempo?

A partir de ahí, el maestro nos decía que la historieta definía un tanto el carácter español, impresionable, superficial y víctima de primeros pareceres. Y nos enseñaba que ese carácter no era bueno. Porque luego venían los desengaños, las meteduras de pata y el rábano por las hojas.

Y desde entonces, no hemos parado sus discípulos de comprobar aquella catequesis cívica. Que hay que ver la gente que se tira al pozo y luego pide auxilio porque se ahoga.

RETABLILLO

UN AGUJERO

Anda el personal curioseando las obras del controvertido colector de la calle Mayor y no deja de llamarle la atención que, desarrollándose a buen ritmo los trabajos (abrir, construir y tapar), se haya dejado abierto al principio mismo un hueco.

Dicen los que se tienen por mejor informados:

– Mantienen ese agujero por si tuvieran que volver a abrir, pues nunca se sabe...

La verdad es que la "historia" no es ésa; resulta más simplona. Cuando hace años se construyó el actual colector, que sustituía al primitivo de piedra, al llegar a ese punto concreto el contratista se encontró con un obstáculo: el cruce de unos cables de energía eléctrica. Bien por ahorrar tiempo y dinero, bien porque la Electra se hizo la remolona, acaso porque el contratista pensó que reducir la sección del colector en su arranque mismo no tendría mayores inconvenientes, se salvó el obstáculo metiendo tubería sensiblemente menor. Las consecuencias son de todos conocidas.

Pero eso ocurría entonces. ¿Y ahora? ¿Porqué no han cerrado el agujero?. Sencillamente, porque el nuevo contratista se encontró, para empezar, con aquella inicial chapuza. Inútilmente ha pretendido que los responsables efectuaran el rápido desmonte de la tubería con los cables y como el tiempo apremia, pues ha dejado "sin tocar" ese punto y ha seguido abriendo, construyendo y tapando. El hueco, por lo tanto, se mantiene esperando tiempos mejores.

Confiemos que no tarden, pues resulta absolutamente intolerable que, al margen del problema propio del colector, no se recupere cuanto antes la calle Mayor para el servicio de los vehículos.

LAS CARRETERAS

Cuantas personas han viajado por la "piel de toro" peninsular este verano, -las elecciones aunque no anunciadas, se presentían- captaron que se habían multiplicado las obras en las carreteras. Reparaciones, tramos nuevos, supresión de curvas, relleno de badenes, etc., daban lugar a un amplio muestrario de realizaciones. Y además, con plenitud de ritmo. Quizá por ello las inevitables molestias de tanto parón y de infernales tramos alternativos parecían menores y hasta se sobrellevaron con gozosa resignación.

A los meses de sequía han sucedido las lluvias, que en algunas zonas han resultado torrenciales. Y sin ignorar la fuerza de su furia desatada, no deja de llamar la atención contemplar en los reportajes informativos de la "tele" cómo algunos de esos trabajos en las carreteras han desaparecido al primer envite.

¿Hasta cuándo seguiremos constituyendo el paraíso de los chapuceros...?.

¿QUE PASARA?

Al aire de las noticias, que del País Vasco llegan sobre la crispación en calles e instituciones por el ya llamado "atentado de Madrid" como si fuera el primero, el personal, temeroso, se pregunta: ¿Qué pasará?...

Que seguirán los incidentes durante algún tiempo. También, que acaso ETA trate de dar su "respuesta" a sangre y fuego, como en ella ha sido habitual. Y luego, nada. Se irán apagando los ánimos y a las preocupaciones de ahora seguirán otras. Suma y sigue de la vida política del país.

Han ocurrido aquí demasiadas cosas, que el tiempo las fue relegando a un segundo plano, empujadas por otras incluso más graves y preocupantes.

P.M.B.

Si tus mejores deseos van con Unicef

¡Felicidades!
Acabas de salvar la vida de un niño.

Esta Navidad haz que tus felicitaciones sean portadoras de un mensaje de vida y esperanza para miles de niños. Las 50 Ptas. de cada tarjeta Unicef son suficientes para evitar que 40.000 niños mueran diariamente por causas tan fáciles de prevenir como la deshidratación, el sarampión, la tos ferina, la difteria, el tétanos, la polio, la tuberculosis y el hambre.

Felicita con tarjetas unicef

De venta en: oficinas de Correos, Banco Bilbao-Vizcaya, Banesto, Banco Exterior, Caja Postal de Ahorros, Continente y en delegaciones UNICEF.

M.C.D.2022

PASIONARIA, EL COMUNISMO Y LA DEMOCRACIA

LUIS NADALES

Es propio de todo ser humano –iba a escribir "de todo cristiano"– ser generoso con los muertos, pero sin llegar al extremo de falsificar la historia y escribirla contradiciendo sus hechos fundamentales. Cierto es que en esa norma del respeto se ha llegado a algunos excesos, y no fue pequeño el que se ha construido en torno a Marat, aquel sanguinario inspirador de los años peores de la Revolución francesa, cuando la guillotina hacía caer cabezas por millares. En nuestra Guerra Carlista algunos generales tan ilustres como torpes dieron el triste ejemplo de fusilar a los prisioneros, y la crueldad de Cabrera atenuada –jamás disculpada– porque poco antes un general liberal había hecho fusilar a la madre del carlista, aparte de otras crueldades. Hitler fue llevado al poder en Alemania por medio de unas elecciones democráticas, pero pocos han sido los que han acometido la tarea de reivindicar a este paranoico gobernante. En cuanto a Stalin es cierto que llevó a Rusia a la cumbre de su poder, al ocupar media Europa al concluir la guerra mundial y hacer de la URSS una potencia hegemónica en Europa, pero con sus incalificables crueldades dascalificó al régimen que él inspiraba. No poco del enorme trauma que ahora sacude al mundo comunista, tiene su origen en los crímenes de Stalin. Se ha escrito que unos veinte millones de rusos murieron en los campos de Siberia, o fueron ejecutados.

El tiempo ha hecho que se hayan serenado los peores episodios de la Guerra Civil de 1936, mas aún así es difícil convertir a Dolores Ibárruri, "La Pasionaria", en una heroína de la libertad y de la democracia. Cierto es que clamó contra las injusticias sociales –no lo hacía ella sola– pero también es exacto qué en los años treinta fue una de las grandes culpables del estallido de odio que sacudió como un enorme vendaval a las dos Españas. Se recuerdan sus vibrantes y tremendos alegatos en las Cortes de la República, y sobre aquellas amenazas de "Su Señoría ha hablado por última vez en esta Cámara", o la no menos célebre frase de "Su Señoría morirá con las botas puestas", lo que por desdicha fue verdad unos días mas tarde. Mucho antes de que una patrulla oficial asesinase a Calvo Sotelo, su condena a muerte había sido pronunciada en pleno Parlamento por La Pasionaria. En cuanto a otro amenazado, Gil Robles, se salvó por milagro. En la noche en la cual le buscaban para asesinarlo, ya se había puesto a salvo en su casa de Biarritz.

"Defensora de la Libertad y de la Democracia", se ha llamado a Dolores Ibárruri, y para cuantos tratamos de escribir la historia con serenidad y verdad, nada es tan falso como esta afirmación disparatada. Lo más notable no es que La Pasionaria odiase a sus adversarios y fuese inspiradora de algunos de los terribles episodios del verano de 1936, sino que su durísimo carácter la acompañó en su largo exilio en Rusia, donde como secretaria general del PC español fue especialmente fría y despiadada con quienes no eran sus mas fieles partidarios. Estalinista convencida, tuvo poca piedad hacia los muchos cientos de españoles que exiliados en la URSS pasaban privaciones sin cuento. Basta leer lo escrito por un ilustre comunista español, Manuel Tagueña, jefe de división en la batalla del Ebro, y cuyo libro "Testimonio de dos guerras" es un tremendo alegato contra el mal trato de los españoles en Rusia, y la indiferencia de Pasionaria hacia el sufrimiento de sus camaradas.

Sin embargo, en la historia será Pasionaria una figura relevante, porque ha estado en los primeros planos desde los años treinta, y aunque no ocupó en España cargo público alguno influyó mucho en los acontecimientos políticos. Lanzó a muchos a la muerte, incitó a la guerra civil, y fue tremendista en el deseo de continuar una guerra perdida. Pero desde el exilio sus relaciones con el interior de España fueron ínfimas, porque eran otros quienes decidían los nombres de aquellos que habían de vivir o de morir en la clandestinidad y en las guerrillas. Su estalinismo militante la condujo a cierta marginación dentro del comunismo español, donde su presidencia era un cargo honorario y quien hacía y deshacía fue muchos años Santiago Carrillo. Ambos se estimaban, pero sería ilusorio decir que se amaban. Carrillo creyó en la democracia y en fin de cuentas la sirvió apoyando el cambio político. Es casi seguro que Pasionaria jamás hubiese hecho lo mismo, si desde los años setenta no fuese ya una figura decorativa.

Muerta cuando se acercaba a cumplir un siglo, se recuerda que Pasionaria fue muy católica en su infancia y juventud. "La Dolorosa me emocionaba –declaró en 1984–. Le rezaba muchísimo y durante unos cuantos años pertenecí al Apostolado de la Oración". En sus últimos momentos fue visitada por el Padre Llanos, en una curiosa coincidencia en la cual Pasionaria había pasado de la Religión al Comunismo, y Llanos recorrió el mismo camino. Con Pasionaria en la tumba, acaso sea lo mejor olvidar sus tiempos demagógicos, sus incitaciones al odio entre los españoles y su participación en el gran drama de la Guerra Civil. Descanse en paz, quien tantas pasiones concitó en vida. Nuestra democracia no le debe nada, porque lo suyo fue la sumisión plena a la dictadura estalinista.

EN NUESTRO PERIODICO

Sábados
Páginas especiales de EL CAMPO

Lunes
DEPORTES

De lunes a viernes
LA BOLSA AL DIA

006
PROTECCION CIVIL

ABORTO Y EUTANASIA, DUROS ATAQUES A LA FAMILIA CRISTIANA

Juan de Castilla

Se ha dicho, con sobrada razón, que los pueblos civilizados y cultos se distinguen por su amor y respeto a los niños y su amor, atención y reverencia a los ancianos. Echamos una ojeada a nuestra sociedad y veamos si la civilización y la cultura son norma de vida en algunas de sus facetas. La familia es un fundamento y base de toda sociedad; se ha comprobado suficientemente que la salud de una sociedad se mide por la salud de las familias.

De aquí que los ataques directos a la familia, son ataques directos a la sociedad, cuyos resultados no se hacen esperar. Tal es el caso del aborto y eutanasia, cuyas doctrinas y prácticas, hoy día tan en boga, alientan a los descreídos y siembran la confusión y desorientan las conciencias de muchos creyentes.

El aborto y sus antecedentes y secuelas: Con valentía inaudita, S.S. Juan Pablo II sigue levantando su voz, donde quiera que tenga ocasión, a creyentes y no creyentes, a blancos y negros a países civilizados e incultos, para recordarles la ley divina y universal "No Matarás" que obliga a todos los hombres de todos los tiempos. En España, desde hace doce años, se va extendiendo un materialismo condenable moralmente, que apoya la interpretación marxista a la vida y prepara el camino hacia una sociedad donde el máximo placer, es la única meta ansiada por el hombre.

Ser adúltero, vivir amancebado, usar anticonceptivos, el divorcio, el aborto, la homosexualidad, etc., etc..., estas acciones exoneradas de sanción penal, son presentadas como signo de progreso que traen como consecuencia la relajación de los principios fundamentales de la moral cristiana. Estos planes se convierten en leyes de ancha tolerancia en las que prácticamente cabe todo.

La Iglesia Católica sigue defendiendo la Ley Santa de Dios "No Matarás". El católico medianamente instruído debe conocer las encíclicas del Papa y sus exhortaciones apostólicas sobre estas materias en sus viajes a las distintas naciones visitadas. Recordemos algunas de las más recientes: "Ninguna persona o institución privada o pública puede ignorar que quien negara la defensa de la persona más inocente y débil, aunque todavía no nacida, cometen una gravísima violación del orden moral. Pero sucede que muchos cristianos se avergüenan de luchar con convicción en favor de estos principios morales fundamentales, pero una actitud de este tipo no producirá algún bien a la sociedad".

Los Obispos insisten constantemente en sus cartas pastorales y orientaciones a sus fieles, en estas enseñanzas, pero desgraciadamente "hay muchos sordos que no quieren oir" y se tranquilizan con decir "ahora es así".

La eutanasia, una trampa moral y social: Cuya víctima son los ancianos y los enfermos incurables. "Toda mi vida he pensado que una nación en la que los ancianos no son queridos y bien tratados es una nación salvaje". Así de claro. (Martín Descalzo –escritor–). Nunca fue fácil llegar a la vejez, como escribió Jorge Manrique: "Todo se torna gravedad, cuando llega el arrabal y –de senectud–". "Porque la vejez nunca viene sola", como decía hace muchos años Platón. Con ella viene la enfermedad, la pérdida de memoria, el agriamiento de carácter, el descenso de esperanzas, el abandono de las amistades, la falta de horizonte y, lo peor de todo, la soledad con el abandono de los hijos; pero todo el mundo sabe, salvo excepciones que no faltan, que ningún sitio mejor para los padres que la casa de sus hijos; por eso afirmaba un antiguo adagio cstellano: "Dichoso es el hogar en cuyas brasas se calienta un anciano". Pero me parece que esto no es hoy día lo corriente, y muchos hijos acaban escurriendo el bulto y la última solución sea buscarles un hospital, un asilo o una residencia de ancianos.

Todos sabemos que la Iglesia siempre se ha preocupado de los ancianos abandonados y tiene instituciones que sus fundadores fueron verdaderos apóstoles de estas necesidades y establecieron las normas más convenientes para remediarlas. ¡Ojala que sus seguidores sepanrvar el espíritu y sascrificio de sus fundadores.

Y ahora surge para muchos (no pocos cristianos) la solución de la eutanasia o muerte por compasión en casos límites, legalizada ya en algunos países y está en proyecto en el nuestro.

"La eutanasia, (ha dicho un escritor español –Ramón Pi–,) es una trampa peligrosa, puede acabar siendo un expediente peligroso y cómodo para librarse de enfermos o ancianos molestos".

Es necesario que los católicos ahonden en estas ideas, máxime que en sus apostolados se les exige vivir la Biblia y penetrarse de las enseñanzas de Jesucristo.

Muchas veces le preguntamos al Maestro: ¿Qué haremos para conseguir la vida eterna? Y El contestaba siempre: "Si quieres conseguir la vida eterna, guarda los mandamientos". Gran lección para los que han olvidado los mandamientos o intentan suprimirlos, cuando su máxima habitual es esta: "Ahora es así". Otras de las afirmaciones de Jesucristo: "Bienaventurados los que escuchan la palabra de Dios y la practican". Enseñanza sapientísima para los que quieran oir. Y qué decir de aquella afirmación del Divino Maestro: "No todo el que dice Señor, Señor, entrará en el Reino de los Cielos, sino el que escucha la palabra de Dios y la práctica". Magnífica lección, para tanto cínico y farsante que tenemos que soportar.

Y finalmente una advertencia para los incautos: "Guardaros de los falsos profetas que vienen a vosotros con piel de oveja y por dentro son lobos rapaces. Por sus frutos les conocereis". Lección magistral para librarnos de los falsos profetas que con alguna frecuencia pupulan por la Santa Iglesia de Dios.

M.C.D.2022

Un Simca 1.000 puso a la policía en la pista del presunto autor

Rafael Ainsua mató al camarero Pedro García porque le había introducido en el mundo de la homosexualidad

A los dos días de producirse los hechos intentó suicidarse

Redacción

En nuestra edición de ayer miércoles adelantábamos los primeros datos sobre la detención del presunto autor de la muerte de Pedro García Bahillo, camarero del Bar Palentino, hechos que tuvieron lugar en la madrugada del 19 de septiembre pasado. Se trata del joven de 20 años Rafael Ainsua Díaz-Peña, vecino de nuestra ciudad, que desde los 16 años, según sus declaraciones a la policía, mantenía relaciones homosexuales con la víctima. Tiene antecedentes policiales. Había sido detenido en cuatro ocasiones, tres de ellas por robo y la cuarta por un delito contra la salud pública. No obstante, el comisario dijo que no tenían conocimiento de que fuese drogadicto.

FOTO LUIS

El gobernador civil, acompañado por el comisario jefe provincial de policía y el inspector encargado de las relaciones con la prensa durante la rueda informativa.

Por la tarde el gobernador civil, Esteban Egea, acompañado por el comisario jefe provincial, señor González Tamayo y el inspector encargado de las relaciones con la prensa, ofrecieron una rueda informativa para explicar con más detalle toda la operación.

Precisamente y siempre según lo declarado por el presunto autor, esas relaciones íntimas fueron el móvil del crimen, ya que Pedro García Bahillo le había introducido en el mundo de la homosexualidad a los 16 años y últimamente esta situación le estaba causando continuas depresiones, por no estar de acuerdo con la misma. Por esto decidió librarse de estas "ataduras" y tras citarse por teléfono con la víctima, como hacía en otras ocasiones, se presentó en su casa -el número 4 de la calle Caracas, donde vivía solo– a última horas de la noche del día 18 de septiembre y acabó con su vida. Utilizó para ello un cuchillo, aunque la policía le intervino en la casa donde reside con su madre además una navaja.

Siempre según la versión de los hechos realizada por el presunto autor, éste aprovechó que la víctima entraba en el servicio para asestarle una cuchillada, tras lo cual Pedro García Bahillo intentó escapar corriendo por las escaleras, siendo perseguido por Rafael Ainsua, que volvió a herirle en varias ocasiones, aunque según la policía el cuerpo presentaba una sola herida mortal.

Seguidamente los vecinos llamaron a la policía comunicándoles que un hombre se estaba desangrando, acudiendo una patrulla con un "zeta" y avisando al mismo tiempo a una ambulancia, que cuando llegó al Hospital General "Río Carrión" ya nada pudo hacerse por salvar su vida, ya que Pedro García ingresaba cadáver.

Inmediatamente la Brigada de Policía Judicial, bajo el mando del comisario jefe provincial, comenzó las investigaciones para aclarar los hechos y detener al autor, lo que ha supuesto, según el comisario jefe, muchas horas de trabajo y constancia, que finalmente dieron el fruto apetecido. González Tamayo subrayó el extraordinario trabajo de los hombres de la Brigada de Policía Judicial y manifestó que estaban convencidos desde el principio de que tarde o temprano resolverían este caso.

EL SIMCA 1.000

La policía ha tomado sesenta y cinco declaraciones en estos dos meses, en algunos casos varias veces a las mismas personas. Incluso hay que decir que el ahora detenido (según el comisario se ha confesado autor del crimen voluntariamente) ya había prestado declaración ante la policía, como otro más de los jóvenes de los que se sabía mantenían relaciones íntimas con Pedro García Bahillo. No obstante y salvo el lógico nerviosismo, no sospecharon especialmente de él. Añadiremos que el nombre de Rafael Ainsua Díaz-Peña no figuraba como tal en la agenda de la víctima ocupada por la policía y a través de la cual han ido conociendo sus contactos, direcciones y sobre todo teléfonos. Después han descubierto que figuraba en dicha agenda con el alias de "Lerones".

La pista principal que llevó a la policía a identificar al presunto autor fueron algunas manifestaciones de vecinos de la víctima, que declararon haber visto la noche del crimen salir corriendo a un joven y subirse a un coche "pequeño, de color claro y con una franja negra en la parte trasera". Con estos datos la policía, después de largas investigaciones y muchos días de trabajo, hace tan sólo unos días se logró localizar a un turismo Simca 1.000, de color blanco y con la referida franja en la parte trasera. A partir de aquí supieron que el dueño era Rafael Ainsua y entonces fue cuando comenzaron a ver luz en este caso, ataron cabos y decidieron detenerle, logrando que reconociera ser el autor de los hechos, interviniéndole en el domicilio donde vivía con su madre el cuchillo -arma homicida según el detenido– y una navaja, poniéndole ayer por la mañana a disposición judicial y dando el caso por "policialmente resuelto."

Decir finalmente que Rafael Ainsua, dado su estado depresivo y no estando de acuerdo con la vida que llevaba, a los dos o tres días de la muerte de Pedro García intentó suicidarse atravesando su coche en la vía, en término de Villamuriel, tras beberse dos botellas de whisky, una de vino y tomar unas cuarenta pastillas de "Nolotil", aunque se arrepintió y desistió de su idea. Entonces estuvo ingresado en el Hospital "Río Carrión".

En Argentina

Jesús Mañueco participará en unas jornadas municipalistas

Por iniciativa de la Universidad de La Plata y de la Fundación Federalista para el Crecimiento Argentino (FECREAR) y dentro de sus actividades internacionales, la Federación Española de Municipios y Provincias (FEMP) ha organizado para los últimos días del presente mes unas jornadas sobre interesantes temas municipalistas.

Con este motivo se desplazará hasta el hermano país argentino una delegación de autoridades españolas, relacionadas todas ellas con las Corporaciones Locales (alcaldes y presidentes de Diputaciones). Formará parte de esta delegación el presidente de la Diputación Provincial palentina, don Jesús Mañueco Alonso. También la integran el propio presidente de la FEMP y alcalde de Valladolid, Tomás Rodríguez Bolaños; Antonio González Triviño (alcalde de Zaragoza); Juan Francisco Fernández Jiménez (presidente de la Diputación de Albacete) y Herminio Trigo Aguilar (alcalde de Córdoba). Asimismo actuará como ponente el secretario general de la FEMP, Antonio Luis Hernández.

El señor Mañueco Alonso intervendrá en sendos debates dentro de estas importantes jornadas municipalistas. De una parte se expondrá el tema "Descentralización operativa de la Administración Municipal" y en otra jornada se pondrá sobre la mesa de debate "La Autonomía Económica y Financiera de los Municipios". La primera intervención tendrá como escenario la ciudad de Paraná y el segundo debate se celebrará en la Universidad de la Plata, los días 27 y 28, respectivamente.

Senén Martínez dimitió por motivos laborales

Fuentes de Comisiones Obreras han confirmado que las razones de la dimisión del secretario general provincial de este sindicato en Palencia, Senén Martínez, son de tipo laboral. El hecho de haber conseguido una plaza en un centro de trabajo de Burgos le ha obligado a dejar sus funciones como secretario provincial, función que desempeñarán conjuntamente los demás miembros que componen el secretariado de esta central sindical en Palencia.

Las mismas fuentes han manifestado que será el Consejo de la Unión Provincial de CC.OO. el que elija al sustituto de Senén Martínez, en el curso de una reunión que mantendrá el 20 de enero próximo.

Mes de la música

Laúdes y guitarras.- La Orquesta palentina de Laúdes y Guitarras ofreció ayer un concierto dentro de las actuaciones programadas por el Ayuntamiento para el "Mes de la música". El concierto tuvo lugar en el auditorio de Cajapalencia. En la foto de LUIS, los componentes de la orquesta en su presentación ayer ante el público.

M.C.D.2022

Ayer y hoy en el Rey Don Sancho

«El león en invierno», la brillantez de un texto teatral sobre el poder

C.C.

La compañía de Agustín González y María Asquerino puso ayer en escena "El león en invierno" de James Goldman, en versión de Luis García Montero y bajo la dirección de Joaquín Vida. Fue en el Rey Don Sancho en función de tarde y hoy repetirá en dos funciones, de 8,15 de la tarde y 11 de la noche. Con los titulares de la compañía actuan Eva García, José Antonio Gallego, Gerardo Giacinti, Juan Polanco y José Mª Barbero. "El león en invierno" nos cuenta la noche de Navidad de 1.183 en el castillo de Chinon, con el rey Enrique II de Inglaterra, su esposa Leonor de Aquitania, sus tres hijos Ricardo Corazón de León, Godofredo de Bretaña y Juan Sin Tierra y la llegada de Felipe, rey de Francia. Está también con ellos Alix, hermana de Felipe, amante de Enrique y prometida desde la niñez a Ricardo. Estos personajes se verán envueltos en las luchas por la sucesión en el trono de Enrique. Este lo quiere para Juan, su predilecto, mientras Leonor reivindica los derechos de Ricardo. Godofredo, por su parte, se "contentaría" con que reinara Juan para ser su Canciller. A Felipe no le importa promover luchas internas entre la familia real inglesa y a Alix tampoco con tal de no tener que separarse de Enrique. Es fácil imaginar la cantidad de palabras ásperas y duras que se cruzan entre padres e hijos, entre los esposos separados desde hace años que aún se añoran y necesitan.

Un momento de la representación de esta obra. FOTO LUIS

El texto de Goldman es brillante, pleno de matices, rico en diálogos sin desperdicio alguno donde se pone de manifiesto hasta qué punto está arraigada la idea de poder y posesión en padres e hijos, hasta dónde llega la ambición en detrimento de los sentimientos y de la idea de familia. Conspiraciones a dos y tres bandas, maquinaciones maquiavélicas, intrigas, alianzas que se hacen y deshacen en cuestión de minutos, asechanzas, amenazas veladas o manifiestas, amores casi imposibles y necesidad de paz y afecto, todo ello se sucede con tremenda rapidez y con una interesante lucidez teatral. Lo que ocurre en este montaje, estrenado el pasado 19 de octubre, es que falla en ocasiones el ritmo y eso hace muy difícil dar "redondez" y totalidad a la obra, que transcurre así con altibajos, con grandes logros y con fallos al no matizar debidamente los rápidos cambios textuales.

Charla de Faustino Narganes en los "Viernes del Sarmiento".

Mañana viernes, día 24 de noviembre, a las ocho de la tarde, en el salón de actos del Banco Bilbao-Vizcaya, calle Duque de la Victoria de Valladolid se celebrará un nuevo "Viernes del Sarmiento", organizado por los grupos literarios "Sarmiento" y "Juan de Baños" y la Obra Cultural del Banco de Bilbao-Vizcaya. La entrada, como siempre, libre.

Intervendrá el escritor e historiador palentino Faustino Narganes Quijano, que ofrecerá una charla sobre el interesante tema "La sociedad palentina hace siglo y medio". Narganes Quijano, nacido en Traspeña de la Peña, es Licenciado en Filosofía y Letras (Historia y Geografía) por la Universidad de Valladolid, profesor de E. G. B. por la Escuela Universitaria de León, Técnico Superior en el departamento de Cultura de la Diputación de Palencia y colaborador en la sección histórica de "El Diario Palentino". Es autor de numerosas publicaciones sobre temas de investigación histórica, así como sobresaliente conferenciante. Presentará el acto Enrique Macho González, presidente de la Casa de Palencia en Valladolid.

La Delegación Territorial aclara su actuación respecto al río Carrión.

Ante las distintas noticias aparecidas en los últimos días en los medios de comunicación, sobre el estado del río Carrión, a su paso por Palencia, esta Delegación Territorial quiere hacer las siguientes aclaraciones:

A las 14 horas del jueves día 9 de noviembre se recibió, en la Sección de Coordinación del Medio Natural, información acerca del precario estado de los peces en el tramo del río comprendido entre la Pesquera del Sotillo y el Puente de Hierro.

A continuación se cursaron las órdenes oportunas, personándose, en el tramo citado, varios funcionarios de la Sección, dotados de los medios adecuados para, en caso de necesidad, proceder a la recuperación de la pesca viva y trasladarla a masas de agua más adecuadas.

Hecha la primera inspección no se encontraron peces muertos, y en los vivos no se apreciaron síntomas de asfixia suficientes para justificar su traslado a otro lugar. Se tomaron muestras de agua en diversos puntos, para su posterior análisis.

Estos análisis han puesto de manifiesto la escasez de oxígeno en el agua debida a un exceso de materia orgánica en descomposición.

En días sucesivos, tanto por el personal técnico como por el de guardería de la Sección, se continuó la vigilancia del tramo comprendido entre Monzón de Campos y Palencia, apreciándose que el comportamiento anormal de los peces se debía a la escasez de oxígeno disuelto en el agua, motivada por el bajo caudal y por la fermentación de la materia orgánica existente en las aguas y en el lecho del río, tal y como han confirmado los análisis.

El pasado fin de semana se comprobó que la falta de renovación de las aguas del cauce principal del río Carrión, en el tramo comprendido entre la Pesquera del Sotillo y el Puente Mayor, estaba provocando una acumulación excesiva, en el pie de la presa, de los peces existentes en el mismo.

A partir de este momento se adoptaron dos tipos de medidas. Por una parte se requirió al dueño de la minicentral del Molino de las Once Paradas para que no turbinase y por otra se procedió a la captura de peces vivos para su posterior traslado a distintos puntos de la dársena y del canal de Castilla.

Esta captura se hizo utilizando el equipo de pesca eléctrica, con la finalidad de provocar una narcosis en el pez, que permitiera su fácil manejo. Los peces fueron depositados en el vehículo acondicionado para transporte de pesca viva, para su reanimación y traslado.

Esta labor se llevó a cabo el viernes, sábado, domingo y lunes últimos. Se suspendió el martes al comprobar el aumento del caudal del río y la normalización de las condiciones biológicas del mismo.

El total de peces vivos recuperados, en los cuatro días de actuación supera los cuatro mil kilos fundamentalmente barbos, así como carpas, carpines, tencas y bogas; lo que representa aproximadamente unos veinte mil peces.

Durante las últimas dos semanas en que a causa del escaso caudal, las condiciones precarias del río han provocado estas dificultades, se puede estimar una mortandad de peces de varias decenas y si incluidos los alevines una cifra inferior a los quinientos.

Finalmente, debemos recalcar que la policía de cauces y de las autorizaciones de los vertidos, son competencia de la comisaría de aguas de la Confederación Hidrográfica del Duero.

Por tanto, esta Junta ha puesto sus efectivos en defensa de la fauna piscícola y del río, en aquellas competencias que le son propias, y en ese sentido desea poner de manifiesto que no pretende ocultar en ningún momento la realidad de la situación de nuestros ríos, ni las mortandades de peces, que como consecuencia del estiaje se han producido en distintas ocasiones y que cuando se procede al enterramiento no se hace con un fin de ocultación sino en cumplimiento estricto de la Ley de Epizootias, para evitar males mayores.

Delegación Territorial

Nos responsabilizamos sólo de nuestros "pecados"

Mariano VALERO

Esta mañana habíamos sido convocados por el delegado territorial de la Junta de Castilla y León, Venancio Calderón, para asistir a una rueda de prensa en la que se iban a tratar diversos asuntos que en los últimos tiempos vienen siendo noticia de actualidad casi diaria y sobre cuyo tratamiento en "algunos" medios de comunicación no estaba de acuerdo. Nos referimos a temas como la periódica contaminación del río Carrión y el reciente "affaire" de la tala de árboles en el monte Corcos del término de Guardo para una explotación minera a cielo abierto. O de las polémicas denuncias de Flaviano Casas Martínez, funcionario de la Administración autonómica, concretamente del servicio territorial de Agricultura, Ganadería y Montes, en su sección de Montes, Caza, Pesca y Conservación de la Naturaleza.

Pues bien, tras entregarnos un escrito en el que la delegación territorial informa sobre sus actuaciones y competencias en torno a la contaminación del río Carrión (que les facilitamos aquí mismo íntegramente), el señor Venancio Calderón nos ofreció una perorata de varios minutos en la que se dedicó, en un tono en el que jamás yo le había visto e impropia de su cargo -a mi entender-, a echarnos en cara a los medios de comunicación que estábamos siendo utilizados, al dar por buenas informaciones y datos que no se ajustan a la realidad sobre los temas aludidos. Incluso llegó a insinuar que podía haber ánimo de perjudicar a la delegación territorial, a los funcionarios y a su propia persona. Finalmente y ante el enojo de los que nos encontrábamos allí, abandonamos la rueda de prensa.

Particularmente hasta puedo entender que el señor Calderón se encuentre muy molesto con algunas informaciones que le afectan, e incluso que le asista toda la razón del mundo al enfadarse cuando lee o escucha informaciones que no son ciertas o están fundamentadas en datos que no se ajustan a la realidad estricta. Pero en este caso lo que le aconsejamos es que hable con los responsables de las mismas y les aclare las ideas y los datos. Lo que no nos parece bien ni podemos admitir es que se nos meta, sin más, de hoz y coz, en el "bombo" y tengamos que cumplir la penitencia de los presuntos pecados de los demás. Nosotros nos responsabilizamos sólo de los nuestros. Faltaría más.

M.C.D.2022

La inquilina podría querellarse contra el Ayuntamiento

Controvertido desalojo y anuncio de derribo de un inmueble en Becerro de Bengoa

El Ayuntamiento ha decidido el desmonte de la cubierta del inmueble de la calle Becerro de Bengoa 6 que se corresponde con la trasera del de la calle Mayor 53. La decisión ha venido motivada, según el concejal delegado de Urbanismo Fernando Martínez-Zulaica porque desde hace más de un año hay un expediente declarando todo el edificio en ruina económica y porque con las lluvias de los últimos días la situación ha empeorado de forma importante, con el consiguiente peligro. Los servicios técnicos municipales elaboraron un informe el lunes dando cuenta de ese empeoramiento de la cubierta y el martes varios concejales, el aparejador del Ayuntamiento y un notario visitaron el inmueble, levantándose acta notarial y tomándose fotografías del estado de la cubierta, con el propósito de enviar esa documentación al juez de la Sala de lo Contencioso-Administrativo de Valladolid que dictó auto de paralización del desalojo y derribo. Para Martínez-Zulaica "es muy fácil dictar un auto así desde un despacho sin ver el estado de la cubierta, pero el Ayuntamiento no puede permitir que exista un peligro real para los ciudadanos si se produce un derrumbamiento. Es responsabilidad del Ayuntamiento velar por la seguridad y eso es lo que estamos haciendo, ya que si existe ese peligro inminente el alcalde tiene facultad para ordenar la demolición y evitar las consecuencias de un posible derrumbamiento". Por estas razones se decretó el desalojo y el derribo en cuanto se conoció este nuevo informe de los técnicos municipales y durante toda la noche pasada el inmueble ha permanecido vigilado por la Policía Municipal para evitar que entrara nadie al edificio y en previsión de posibles derrumbamiento. Además se precintó el local comercial que hay en los bajos del inmueble, precinto que se levantó esta mañana al considerar que con la vigilancia policial era suficiente.

El inmueble está vallado y vigilado por la Policía

FOTO LUIS

En cuanto a las medidas de seguridad de las que habla el juez en su auto de paralización, como apuntalamiento de la cubierta, Martínez-Zulaica ha señalado que según los técnicos del Ayuntamiento no puede hacerse por su precario estado. Lo único que puede hacerse y se ha hecho es vallar el lugar y proceder al derribo de la cubierta y consiguientemente de todo el bloque del inmueble afectado. Esto último habían pensado hacerlo hoy mismo pero la lluvia ha aconsejado dejarlo para próximos días por la peligrosidad para los obreros al estar las vigas y el tapial cargados de humedad. En cualquier caso y como mucho se esperará al lunes para iniciar el derribo.

Uno de los propietarios nos decía que el derribo debe hacerse de forma inmediata porque el estado del inmueble, sobre todo de la cubierta es lamentable y peligroso y ellos no quieren que pueda haber un derrumbamiento por no poner las medidas a su alcance para evitarlo.

"NOS SENTIMOS PISOTEADOS"

Por su parte la inquilina cuya tienda de modas ha sido precintada, Mª Teresa Belmonte, siente que "han sido pisoteados sus derechos" como nos decía su esposo Enrique Font "porque existe un auto firme de la Sala de lo Contencioso-Administrativo de Valladolid ordenando la paralización de los trámites de desalojo y derribo que fue comunicada al Ayuntamiento a mediados de septiembre dando un plazo de cinco días para alegar. El Ayuntamiento no alegó nada y dejó que ese auto se hiciera firme con fecha de 30 de octubre. Pese a ello y con fecha de 21 de noviembre el alcalde nos ha enviado una notificación ordenando el desalojo de la tienda porque hoy día 23 a las 8 horas iba a comenzar el derribo. Lo hemos recibido el 22 con la natural sorpresa, al comprobar que el Ayuntamiento pasa por encima de ese auto firme del. Además el local ha sido precintado, cosa que no ha sucedido con otro del mismo inmueble y eso es pisotear los derechos de unos cosa que un Ayuntamiento no debería hacer y sí velar por la protección de los derechos de todos los ciudadanos". En vista de esto la afectada y sus abogados han comunicado al presidente de la Sala de lo Contencioso-Administrativo la notificación enviada por el Ayuntamiento y están a la espera de que aquél decida si éste ha cometido o no algún tipo de delito o desobediencia. La intención de Mª Teresa Belmonte es presentar una querella contra el Ayuntamiento por un posible delito de prevaricación, por abuso de autoridad y por desobediencia.

La precisión no tiene que estar reñida con la belleza. Ahí están todos y cada uno de los modelos Rolex para probarlo. Máquinas perfectas, capaces de superar las más duras pruebas, sin descuidar su formidable aspecto en ningún momento.
Rolex ha subido al Everest y ha bajado a las Marianas. Ha cruzado el Pacífico en balsa y ha ganado infinidad de trofeos deportivos. Pero, con idéntica prestancia, ha estrenado óperas y conciertos, inaugurado exposiciones y presidido importantes eventos de nuestra era.

Cronómetros Rolex Datejust y Rolex Lady-Datejust, en acero y oro de 18 quilates con brazalete Jubilé. También en oro de 18 quilates o todo en acero.

A su elegancia clásica han contribuido los inconfundibles brazaletes Rolex. Ideados para armonizar con la caja Oyster, forman con ésta un conjunto elegante y bello, genuinamente Rolex.
Confíe en su concesionario Rolex. Está especialmente capacitado para ayudarle a elegir su Rolex y darle servicio toda la vida.

ROLEX
El reloj de la corona.

MEGINO
Mayor, 31. 34001 PALENCIA

M.C.D.2022

Por la agresión a una maestra

Manifestación de profesores ante la Dirección Provincial de E. y C.

Alrededor de doscientos profesores han acudido esta mañana frente a la Dirección Provincial de Educación y Ciencia, respondiendo a la llamada de la Junta de Personal No Docente, para mostrar su protesta por la falta de respuesta de esa Dirección Provincial ante la agresión sufrida por una profesora del colegio "Nuestra Señora de Ronte", de Osorno, a manos de la madre de un alumno.

La junta de personal considera que este no se trata de un hecho aislado, y que debe contemplarse dentro de un contexto en el que las agresiones físicas, psíquicas y verbales hacia los enseñantes se vienen produciendo con una frecuencia cada vez mayor.

Días pasados, la profesora María José Martín Conde, del citado colegio, recibió en su domicilio la visita de la madre de un alumno del centro, la cual, tras preguntarle el nombre, le agredió con un cinto varias veces. Al parecer, y según manifestaciones de la profesora, ese día el hijo de la agresora había estado incordiando a otro chaval. María José Martín se limitó a separarles, y en ningún momento utilizó la fuerza. "Yo no sé que iría contando él a casa -ha dicho la profesora-". En fechas posteriores la madre acudió al centro para pedir disculpas por su comportamiento.

María José Martín no llegó a denunciar a su agresora, ya que no sabía muy bien que hacer en un principio. Miembros de algunos sindicatos han manifestado que pudo estar presionada por representantes de la Dirección Provincial para que no presentase la denuncia, dada su situación de profesora interina, y los problemas que le podría ocasionar la apertura de un expediente. Sin embargo, ella ha declarado a este periódico que en ningún momento se ha sentido coaccionada al respecto, y que simplemente se le aconsejó que tratara de solucionar el asunto por la vía menos drástica.

FOTO LUIS

Algunas de las profesoras que acudieron a al manifestación. M.ª José Martín es la segunda por la izquierda

La Junta de Personal No Docente por su parte ha denunciado públicamente lo ocurrido, y ha convocado una huelga para hoy en los centros de enseñanza, que no ha tenido demasiada respuesta, si bien en los colegios se ha mostrado tanto la repulsa por esta agresión como por las situaciones de este tipo que se producen de vez en cuando.

Los profesores que se han manifestado esta mañana frente a la Dirección Provincial de Educación y Ciencia han asistido a la lectura de un comunicado elaborado por la junta de personal, en el que se manifestaba la queja por la insuficiente cobertura que en estos casos ofrece la Administración al profesorado.

"Exigimos de la Administración -decía el comunicado- que se elabore, con la máxima urgencia, un Estatuto del Profesorado, negociado con los sindicatos, en el que se recojan nuestros derechos y obligaciones, y que sirva para garantizar nuestra protección en el desarrollo de las funciones educativas".

Por otro lado, el comunicado hacía un llamamiento a las asociaciones de padres de alumnos, para que conciencien a los padres en general, de forma que ante cualquier conflicto que surja dentro de la comunidad educativa sea solucionado a través de cauces legales y no con actitudes vandálicas como la ocurrida recientemente en Osorno. Asimismo, la junta de personal ha calificado de deplorable el hecho de que la Dirección Provincial haya querido justificar su inibición respecto a lo acontecido argumentando que los hechos de la agresión se había producido fuera del recinto escolar.

Una vez leído este comunicado, los miembros de la junta de personal pidieron ser recibidos por el director provincial, Rafael Moreno, el cual estaba reunido con una visita. Después de tres cuartos de hora de espera, los profesores decidieron entrar todos en las instalaciones de la Dirección Provincial, ante lo que Rafael Moreno aceptó recibir el comunicado y prometer que lo cursaría al Ministerio.

Satisfacción del grupo "Umbral" tras su actuación en Palencia

La directora del grupo "Umbral de Castilla" y presidenta de la Casa de Palencia en Madrid, Maite Ruiz, ha manifestado la satisfacción de la agrupación que dirige tras la actuación de sus componentes en el auditorio de Cajapalencia. Los jóvenes fueron invitados por el Ayuntamiento de la capital palentina para actuar en las fiestas de Santa Cecilia, un acto que resultó entrañable y atractivo, según Maite Ruiz. Esta era prácticamente la primera vez que "Umbral de Castilla" acudía a Palencia como invitado de la Corporación, una oportunidad que fue aprovechada por los integrantes para conocer la ciudad a fondo.

"La actuación estuvo muy conseguida. Los chicos aprovecharon también para dar a conocer su trabajo discográfico "Castilla Canta". Todos los compradores querían que los discos fuesen firmados. Durante la hora que duró la intervención se cantaron unas diez canciones, entre las que destacaron algunas conocidas, como el Guri, y otras no tan cantadas, como Verdeña y Alarejo. Sin embargo, todo resultó estar a punto. La verdad es que el grupo quedó bastante contento de su paso por Palencia", comentó Maite Ruiz.

A juicio de la directora de "Umbral de Castilla", es importante que sean personas jóvenes justamente las que de forma entusiasta se preocupan por la difusión de los valores folklóricos de la provincia de Palencia. "Aunque hemos tenido un fuerte descenso, ya que dos de los componentes están cumpliendo el servicio militar, el grupo sigue teniendo un aspecto compacto. Lo que sí está claro es que la actuación en el auditorio fue bonita y entrañable. Yo valoro mucho que sean personas jóvenes las que mantengan el testigo de todo lo regional. Si este aspecto está en sus manos, el futuro está asegurado", explicó la presidenta de la Casa de Palencia. Asimismo, Maite Ruiz recordó que su paso por la capital puso de manifiesto ante el público que el nombre de Palencia suena a través de los miembros de "Umbral". "Para nuestra tierra es un cierto privilegio tener unos embajadores de la cultura tan entusiastas", concluye.

Mariano Blanco Pascual

FOTO LUIS

GRADUADOS SOCIALES.-Ayer por la tarde y convocada por el presidente de la Diputación en el Palacio Provincial, se celebró una reunión con una representación del profesorado del antiguo Seminario Palentino de Estudios Sociales, el director de la actual Escuela Universitaria de Graduados Sociales, Elías González Posada -que representaba a la Vicerrectora del Campus Universitario palentino– y el propio presidente de la institución provincial, Jesús Mañueco Alonso. Asimismo estaba invitado el gobernador civil, aunque comunicó que no podía asistir. Diremos también que esta convocatoria le había sido solicitada por el profesorado afectado al presidente de la Diputación, con el fin de sentar a la mesa a todas las partes y que él, como representante de una institución preocupada por este tema sirviera de punto de encuentro entre las encontradas posturas de la Universidad de Valladolid y los profesores afectados.

Esta mañana el portavoz de los profesores del antiguo Seminario de Estudios Sociales, Antonio Vázquez (letrado), declaraba a nuestro periódico que estaban muy agradecidos al presidente de la Diputación por atender su solicitud y por la celebración de esta importante reunión, donde se estableció un diálogo abierto en el que ellos expusieron sus razonamientos y pidieron al representante de la Universidad, en este caso el director de la actual Escuela Universitaria de Graduados Sociales de Palencia, que hiciera llegar al Rector su postura, quedando en principio en volverse a reunir, el próximo día 29, de nuevo en la Diputación.

El señor Vázquez nos ha dicho que está esperanzado en que el contencioso que mantienen con la Universidad se solucione con el diálogo, o de lo contrario seguirán defendiendo sus intereses en los tribunales. A este respecto añade que la Universidad está incumpliendo la resolución emanada de la Sala de lo Contencioso Administrativo del Tribunal Superior de Justicia de Castilla y León, en la que se la pide que reponga en sus puestos de profesores a los que venían impartiendo sus clases en el desaparecido Seminario de Estudios Sociales de Palencia (invalidando por tanto el concurso convocado para cubrir las plazas de la actual Escuela Universitaria).

M.C.D.2022

ESTAS EN LA EDAD

La mejor edad para empezar a pensar en tu futuro y suscribir un Plan de Pensiones.

Para hacer más fácil tu decisión, Caja Salamanca ha editado este libro, en el que encontrarás respuesta adecuada a lo que desees conocer sobre los Planes de Pensiones.

Pídelo personalmente en nuestras oficinas, o envíanos el cupón adjunto. En unos días lo remitiremos, a tu domicilio, de forma totalmente gratuita.

Envíalo a Caja Salamanca O.P. Planes de Pensiones
Mayor, 9 34001 PALENCIA

Nombre .....
Dirección .....
Población ..... *C. P.* .....

Existencias limitadas.

Caja Salamanca

RECUERDOS VIEJOS

- **Candidaturas concertadas para el Ayuntamiento**
- **Hirieron al joven que les sorprendió robando**
- **Hombre herido al estallarle una bomba de mano**
- **Vocales para el Consejo del I.N. de Previsión**

HACE 100 AÑOS
(23 de noviembre de 1889)

Tras una penosa y grave enfermedad falleció en Valladolid el que había sido últimamente gobernador civil de Palencia y entonces lo era de Cuenca, Ricardo de Vargas Machuca.

Todos los partidos políticos con representación en Palencia habían concertado de común acuerdo las candidaturas para las elecciones municipales del 1 de diciembre. El objetivo era llevar al Ayuntamiento a las personas de quienes se esperaba procurasen la mejora moral y material de la ciudad, prescindiendo por completo de luchas que no conducían a nada práctico.

Por el distrito del Consistorio se presentaban Eduardo Gallán, Gaspar Alonso y Manuel Polo, estos en el colegio electoral de la Plaza; en el de La Puebla se presentaban Leandro Escudero y Mariano Ortega Suazo. Por el distrito del Hospital los candidatos eran Mariano Ortega Fernández y Pedro Romero Herrero; por el de las Escuelas, Custodio Herrero, Demetrio Ortega y Luis Martínez de Azcoitia y por el distrito del Mercado Viejo se presentaban Evaristo Díez Antón e Hilario Villumbrales.

Fue declarado cesante a su instancia el agente de segunda clase del Cuerpo de Vigilancia de Palencia Eugenio Guindos Alonso, que desempeñaba el puesto con carácter interino.

El gobernador militar de Palencia, Lorenzo Ochotorena, venía padeciendo desde tiempo atrás una afección pulmonar que aquella tarde se agravó considerablemente, hasta el punto de hacer aconsejable que se le administrara el Viático al enfermo, cosa que se hizo a última hora. Parece ser que después había mejorado levemente de su dolencia.

HACE 75 AÑOS
(23 de noviembre de 1914)

Los alumnos del Instituto no entraron aquel lunes 23 de noviembre en clase y parecían dispuestos a persistir en su actitud de no reanudar las tareas escolares hasta el mes de enero.

Al fin habían llegado las lluvias que tanto esperaban los labradores para conseguir una buena sementera. Después de unos días crudos, con nevada incluida, aquel día el tiempo se presentó húmedo y suave.

A las diez de la noche el cabo de Consumos avisó a los municipales de que en el molino de las Once Paradas se habían oido cuatro disparos de arma de fuego. Al personarse allí encontraron herido a un joven albañil de 22 años, hijo del encargado del molino. En el interrogatorio, el herido manifestó que había visto luz en el escritorio situado frente al molino por lo que preguntó a su padre si él la había dejado encendida. Como el padre respondiera negativamente el joven se acercó al almacén y vio dentro a dos hombres a los que no pudo reconocer. Sólo sabía que eran bastante altos y que se cubrían la cabeza con sendas boinas. Intentó cerrar la puerta del almacén para encerrarles dentro y avisar a las autoridades, pero los dos sujetos le sorprendieron y uno de ellos le disparó a quemarropa en la mano izquierda, dándose luego ambos a la fuga y disparando otras tres veces.

La Guardia Civil y los agentes municipales reconocieron el almacén y el escritorio, comprobando que en la puerta de entrada habían hecho una gran abertura con palanqueta y que habían forzado los cajones del escritorio. Los ladrones se llevaron 25 pesetas en calderilla, dos camisas blancas, una gorra y una cabezada nueva.

El herido tuvo que ser trasladadoal Hospital para extraerle la bala que tenía incrustada en la mano.

Por renuncia del que la desempeñaba estaba vacante la plaza de médico titular en Valoria de Aguilar, con un haber anual de 50 pesetas por asistir a cuatro familias pobres.

En Espinosa de Cerrato estaban vacantes las plazas de inspector de carnes y veterinario, la primera dotada con 90 pesetas de sueldo anual y la segunda con la posibilidad de que el agraciado contratara con los vecinos del pueblo.

HACE 50 AÑOS
(23 de noviembre de 1939)

Un vecino de Mazuecos, de 28 años, tenía en su poder desde hacía tiempo una bomba de mano que se propuso hacer estallar en las afueras del pueblo. Tras manipular el artefacto lo arrojó violentamente contra el suelo pero no estalló como él esperaba, por lo que se acercó a la bomba con intención de recogerla y volver a intentarlo. Fue entonces cuando hizo explosión y la metralla que contenía le produjo al joven múltiples heridas en todo el cuerpo y una fractura en la pierna izquierda, de pronóstico grave, que hizo aconsejable su traslado al Hospital de Palencia.

Una agresión tuvo lugar en Palencia. Un vecino de Villamuriel discutió por cuestiones particulares con dos mujeres, madre e hija, domiciliadas en el tercer barrio de los Cuarteles. La discusión se agravó de tal modo que el hombre acabó por atacar a las dos mujeres. La mayor de ellas, de 46 añoas, sufrió una herida contusa con gran hematoma en la región malar izquierda y su hija, de 18, presentaba diversas erosiones leves en el brazo izquierdo y en la frente.

HACE 25 AÑOS
(23 de noviembre de 1964)

En la CasaSindical se había celebrado la elección de los vocales que, en nombre de los empresarios y los trabajadores palentinos encuadrados en la Organización Sindical, iban a formar parte del Consejo Provincial del Instituto Nacional de Previsión.

Por los empresarios resultaron elegidos Manuel Melendro y Joaquín Castrillo; por los trabajadores del campo Julián Villumbrales y Eladio Castellanos; por los empresarios encuadrados en los Sindicatos provinciales Daniel Fernández y por los trabajadores de esos mismos Sindicatos Mariano Hedrosa, Luis Elorduy y José Luis Domingo.

Aquellos días se estaba celebrando en el Colegio de las Filipenses la II Semana de Orientación Vocacional. Las charlas y conferencias estaban programadas diariamente a las ocho de la tarde y en ellas actuaban como ponentes la directora del Colegio, la inspectora jefe de Enseñanza Primaria, el Superior de la Residencia palentina de los Jesuitas, una catedrática, un sacerdote y dos abogados.

Ante la prolongada sequía que estaba perjudicando seriamente los sembrados del campo palentino además de provocar la escasez de aguas en los manantiales, el Obispo había dispuesto que conforme a las Sagradas Rúbricas se añadiera en las misas de todos los templos de la Diócesis la oración "ad petendam pluviam", los lunes, miércoles y viernes hasta que lloviera en la cantidad suficiente.

Hoy, en el Centro Cultural Provincial

Conferencia del profesor Ignacio Morgado sobre «Cerebro y memoria»

El profesor Ignacio Morgado, catedrático de Psicobiología de la Universidad Autónoma de Barcelona, pronunciará hoy jueves, día 23, a las 8 de la tarde, en el Centro Cultural Provincial de la Plaza de Abilio Calderón s/n, una conferencia sobre "Cerebro y memoria".

Esta conferencia, se engloba dentro del programa de actividades que la Fundación Caja de Pensiones ha organizado con motivo de la exposición "Nuestro cerebro", que desde el pasado día 6 de noviembre, puede visitarse en el Centro Cultural Provincial.

El profesor Morgado ha realizado estudios y trabajos de investigación en las Universidades de Rhurh (Alemania Federal) y de Oxford (Inglaterra). Tiene publicaciones en diferentes revistas científicas, nacionales e internacionales, un premio de la "Sociedad Española de Psicología" y un "Premio Divulga" de la "Fundación Caja de Pensiones" y del "Museo de la Ciencia" de Barcelona. Es miembro de la "Internacional Brain Research Organization" (IBRO, "World Federation of Neuroscientists"), de la "European Neuroscience" (EE.UU.). Es director técnico y asesor científico de la colección bibliográfica "Ariel Psicología" (Grupo Planeta). Desde 1981 dirige tesis de licenciatura y doctorales y trabajos de investigación experimental en Psicología Fisiológica, interesándose principalmente en los mecanismos cerebrales del aprendizaje y de la memoria.

Como decíamos, esta conferencia, junto con la que impartió el pasado día 16 el Dr. Tobeña, forma parte del programa de actividades la Fundación Caja de Pensiones, ha organizado con motivo de la presentación en Palencia de la exposición "Nuestro cerebro".

Diariamente y en horario de exposición -de 11 a 14 horas y de 17 a 20,30 horas pueden disfrutar de los films "Maravillas de la mente" de la National Geographic Society y de "El cerebro humano" producido por la Enciclopaedia Britannica Educational.

La exposición será clausurada el 5 de diciembre. La Fundación Caja de Pensiones agradece públicamente a la Diputación Provincial de Palencia su inestimable colaboración en el programa "Tiempo de Ciencia", del Museo de la Ciencia de Barcelona, perteneciente a la Fundación Caja de Pensiones, autora de la exposición "Nuestro cerebro" que ahora, los palentinos y visitantes pueden contemplar.

FUNDACIÓN CAJA DE PENSIONES

tiempo de ciencia

EXPOSICION

"Nuestro Cerebro"

Del 7 de Noviembre al 5 de Diciembre
PALENCIA

CONFERENCIAS: A las 20,00 horas.
Día 23 de Noviembre "CEREBRO Y MEMORIA".
Ignacio Morgado
Catedrático de Psico-biología de la Universidad Autónoma de Barcelona

Centro Cultural Provincial.
Plaza Abilio Calderon, s/n
Información tel. 75 01 70

FUNDACIÓN CAJA DE PENSIONES

M.C.D.2022

El Hermano Rafael y Palencia

-IV-

Después de aquella visita fugaz a la Trapa, en los últimos días de noviembre, al regresar a Avila para despedirse, le falta tiempo para escribir a San Isidro exponiendo al padre maestro las impresiones que sacó de aquella reciente entrevista. Nada de particular dice en su carta, mejor dicho, le descubre con toda claridad los móviles que albergaba su corazón al decidirse a tomar aquella resolución tan seria:

"Por ahora todo está en manos de Dios y de la Santísima Virgen, a quien especialmente tengo que dedicar mi cariño y mis amores, pues ella ha de ser mi única Madre en lo que me quede de vida. ¡Qué contento estoy, padre, al saberme tan querido por la Señora y qué bueno es Dios conmigo, que sin merecerlo, me trata así!".

Hace vida normal en Oviedo

Cuando fray Marcelo contestó a Rafael, poco antes de salir de Avila, le decía: "Los novicios, sus futuros compañeros, me preguntan frecuentemente por Vd., y piden a Dios a fin de que, si esa es su voluntad, se arregle todo a medida de sus deseos". Si, es cierto, lo recuerdo muy bien: le preguntábamos con frecuencia cuándo llegaba al noviciado aquel joven, que se nos había hecho simpático y que lo llenaba todo con su amplia sonrisa.

El 10 de diciembre ya se hallaba Rafael en Oviedo, en casa de sus padres. LLegó, como siempre, aparentando serenidad y llevando luego una vida normal como si nada sucediera, y, sin embargo, dentro llevaba todo un mundo de inquietudes, que le costaba enorme sacrificio tener que descubrir a los suyos. Nos lo refería en las cartas que recibíamos de él cada poco tiempo, porque el padre Maestro nos las solía entregar a los novicios para leerlas.

Siguió el Rafael de siempre durante un mes, para no amargar la vida de los suyos, tanto más, que eran las fiestas entrañables de Navidad, días de alegría y gozo en las familias cristianas. "Sólo el corazón de Rafael -comenta su madre- estaba torturado, estrujado, por la próxima separación, por la enorme pena que iba a causar, y que había de ser honda, inmensa. Nunca pensó que sus padres le pusieran el menor obstáculo para cumplir su vocación. ¡Los conocía bien!".

Precisamente eso era lo que más le costaba: saber que sus padres le querían tanto, que no le pondrían obstáculo, pero comprendía que no dejaba de constituir un auténtico martirio para ellos, en el momento que se lo comunicara, por ser el hijo primogénito y tener cifradas grandes ilusiones sobre él.

Correspondencia con fray Marcelo

El 17 de diciembre, Rafael escribe a su futuro padre maestro y le abre toda su alma: "Estoy viviendo en el hogar de mis padres, que en estos momentos son completamente felices al tenerme a mí a su lado. Aún no he dicho nada, pues cualquier cosa me desarma, un cariño, una atención de mi madre..., pero esta situación se me va haciendo insostenible, y por otra parte no puedo dar la noticia poco a poco...

Rafael Arnaiz Barón, en una fotografía de joven

¡Qué ganas tengo, Padre, de verme entre mis hermanos los novicios y de dejar de una vez todo! Le escribo desde una habitación caliente, alfombrada, buena luz, mi cama blanda y limpia; en una palabra, todo el confort y la comodidad que puede dar la vida moderna..., pero pienso en la camarilla de la Trapa, y lo cambio todo por ella, y cien veces más que tuviera. Hoy he ido al sermón y bendición en los PP. Dominicos, y mi madre, porque hacía un poco frío, se empeñó en ponerme el coche y si viera cuánta reflexión y consideración he sacado de este detalle".

En este tono sigue Rafael desahogándose con fray Marcelo, todo en la intimidad, porque en lo exterior, continuaba aparentando serenidad, como siempre. Pero para que sus padres no lleguen a sospechar nada, si recibe cartas de la Trapa, añade: "Espero su carta con impaciencia, pero le suplico me la mande a Avila, San Juan de la Cruz, 4, en casa de mis tíos que ellos se encargarán de enviarmela".

Contestación de fray Marcelo

Desde luego la situación del aspirante a la Trapa era no poco comprometida. Por una parte las bellas cualidades personales, la situación y las esperanzas de sus padres, la vida cómoda que llevaba en el mundo; y por otra, la austeridad de vida con que se quería abrazar... A pesar de las protestas y ansias de llegar a ocupar la pobre camarilla de la Trapa, el padre Marcelo -y cualquiera en su caso-, no las tenía todas consigo, temía pudiera frustarse aquella vocación.

De aquí la respuesta calculada, todo lucidez y diafanidad en el monje palentino: "Pido a Dios continuamente le sostenga en la lucha y le dé las fuerzas necesarias para realizar la operación. Por una parte el cariño a sus padres, a quienes no quiere en manera alguna disgustar, y por otra parte la vida muelle y regalada que en su casa tiene por fuerza que llevar, tiran de Vd. para ver si consiguen derribar todos sus propósitos, y le hacen desistir de su proyecto.

Pero confío en que Vd. sabrá sobreponerse a todas esas dificultades y saldrá adelante con su resolución". En este tono continúa el Maestro exhortando a Rafael a no dejarse arrastrar por las seducciones externas que le rodean, en una palabra, le anima a tener fidelidad a Cristo.

Mientras el monje palentino sentía preocupación por Rafael, éste se dirigía a su tío el duque de Maqueda, descubriéndole el estado de su alma: "En estos días me han salido muy bien hilvanadas las mentiras; mejor dicho las ocultaciones de la verdad; no sé hasta cuándo me dará Dios fuerzas, pues te aseguro que estoy en una situación de ánimo que cualquier cosa me desarma. ¡Cuánto me pide Dios!, pues no solamente me pide que lo deje todo, sino que antes de dejarlo para siempre, me pide que lo paladee bien".

Pocos días le quedaban de sostener aquella angustiosa pelea, porque muy pronto, todo se le solucionó a pedir de boca, y pudo volar a tierras palentinas, donde colocaría su nido de amores a los pies de Cristo y de María.

Fray M.ª Damián Yáñez Neira
Monasterio de OSERA
(Orense)

HERRERA DE PISUERGA

Certamen de Fotografía y Curso y Concurso de Decoración y Adornos Navideños

El Departamento de Cultura del Ayuntamiento de Herrera de Pisuerga convoca los siguientes concursos:

III CERTAMEN DE FOTOGRAFIA – DICIEMBRE CULTURAL 1989

TEMAS VINCULADOS A HERRERA DE PISUERGA

BASES

1.º **Concursantes:** Todos los aficionados que lo deseen.

2.º **Tema Libre:** Dentro de todo lo relacionado con la ciudad de Herrera de Pisuerga.

3.º **Tamaño:** Unico de 30x40 cm. admitiendo márgenes de todo tipo dentro de la fotografía, en la que la parte posterior deberá figurar, únicamente, título y lema y en sobre aparte, los datos completos del concursante.

4.º **Número de obras:** Cada concursante podrá presentar un número máximo de tres, bajo el mismo lema.

5.º **Plazo de admisión: Terminará el día 15 de diciembre** y deberán enviarse al Excmo. Ayuntamiento -Departamento de Cultura- Tfno. 130000.

6.º **Premios:** Los premios de este certamen podrán declararse desiertos, si la calidad de los trabajos lo aconsejaran y el Jurado así lo decidiera.

7.º Las obras premiadas quedarán en propiedad del Excmo. Ayuntamiento y para hacer efectivo el premio deberán entregar el negativo del trabajo.

8.º **Jurado:** Estará compuesto por personas especialistas y entendidas en fotografía y la Comisión de Cultura del Ayuntamiento, su decisión será inapelable.

9.º La participación en el Certamen implica la total aceptación de las presentes bases. Cualquier caso no previsto, será resuelto por el Jurado Calificador. Los trabajos recibidos serán tratados con el máximo cuidado, pero se declina la responsabilidad en caso de extravío o deterioro.

10.º Las fotografías deberán ser inéditas.

11.º **Exposición:** Con las obras seleccionadas se organizará una exposición en la Casa de Cultura, dentro de los Actos organizados en el DICIEMBRE CULTURAL; haciéndose entrega de los premios el día de su clausura, 27-12-89.

PREMIOS:
1.º: 40.000 pesetas y trofeo
2.º: 30.000 pesetas y trofeo
3.º: 20.000 pesetas y trofeo
4.º: 10.000 pesetas y trofeo

Se establece un premio de 10.000 ptas. y trofeo, de carácter local.

CURSO Y CONCURSO DE DECORACION Y ADORNOS NAVIDEÑOS

El Ayuntamiento de esta ciudad, a través de su Departamento de Cultura, convoca un curso de DECORACION, conjuntamente con un CONCURSO de ADORNOS y MOTIVOS NAVIDEÑOS, dirigidos por profesionales especialistas en ambos temas, y condicionado a las siguientes

BASES

1.º A todos los participantes se les entregará un certificado de participación en el mismo.

2.º Las clases se impartirán durante los días 4, 5, 11 y 12 de diciembre de 1989, de 4,30 a 6,30 de la tarde.

3.º Con los trabajos realizados se llevará a cabo una gran exposición en la Casa de Cultura, premiándose los tres primeros clasificados.

4.º Las inscripciones pueden realizarse en la Casa de Cultura a partir de esta fecha.

Los premios serán los siguientes: Primer premio: 5.000 pesetas. Segundo: 3.000 pesetas. Tercer premio: 1.000 pesetas. El premio infantil será de 2.000 pesetas.

M.C.D.2022

VILLARRAMIEL

En el último Pleno se debatieron importantes asuntos

Hace varios días celebraba sesión plenaria la Corporación Municipal villarramielense, a la que no asistieron ni justificaron su ausencia los concejales Angel de Miguel, Pedro Prieto Alonso y Zacarías Clérigo.

Tras aprobarse el acta de la sesión anterior se informó sobre la carta de dimisión como concejal presentada por el portavoz socialista Angel de Miguel, fundamentada en "motivos personales", que le fue aceptada. Asimismo y como ya dimos cuenta en días pasados, el también concejal socialista Julián Sánchez presentó su dimisión del cargo de teniente de alcalde, al parecer y según sus alegaciones "por la falta de información y por discrepar en algunos asuntos con el alcalde. En estas circunstancias el alcalde accidental, el centrista Manuel Gómez Lesmes, ante la falta de apoyo del resto de sus compañeros de Corporación, anunció que en el plazo de un mes y si no se llegaba a un consenso sobre la persona que debía asumir la responsabilidad de la alcaldía– presidencia, el automáticamente presentaría su renuncia al cargo.

LICENCIAS URBANISTICAS

Por unanimidad se concedieron, previo pago de las tasas correspondientes, las siguientes licencias de obras

–Al Ministerio de Educación y Ciencia para la realización de reparaciones en el Colegio Público de Villarramiel.

–A José Gutiérrez Torres para construcción de vivienda y local en la plaza Dos de Mayo.

–A Sabino Antonio López Pardo para construcción de vivienda unifamiliar en C./ Castro Girona.

–A doña Teófila Pacual Pérez y don Adriano Maté para la construcción de dos viviendas en Plaza San Salvador.

–A Victorina Gutiérrez Criado para rehabilitación de vivienda en C/ Angel López.

GESTION DEL IMPUESTO SOBRE BIENES INMUEBLES

–Visto el informe de la Secretaría-Intervención y careciendo este Ayuntamiento de los medios materiales y personales para ello, se acuerda por unanimidad solicitar de la Administración Tributaria del Estado el ejercicio por ésta de las competencias de gestión tributaria en relación al impuesto sobre bienes inmuebles.

EXPEDIENTE DE MODIFICACION DE CREDITOS

Se dió cuenta a la Corporación del expediente de modificación de créditos que mediante tranferencias se tramita en el presupuesto del ejercicio actual y por un importe de tres millones trescientas cincuenta y tres mil treinta pesetas y visto el informe de intervención en el que se señalan los medios de que se dispone para la financiación del mismo, después de debatido el tema se acordó por unanimidad aprobarlo.

CONTRIBUCIONES ESPECIALES

Dada cuenta de los documentos confeccionados que integran el expediente de aplicación de contribuciones especiales para la financiación parcial de la obra de "Mejora del Abastecimiento en Villarramiel" especialmente relativas al coste de las obras, a la cantidad a repartir entre los beneficiarios, a las bases de reparto y a las cuotas asignadas a cada contribuyente.

La Corporación por unanimidad adoptó los siguientes acuerdos:

1º– Aprobar el expediente de aplicación y distribución de Contribuciones especiales para las obras anteriores indicadas, en el cual se incluye el padrón de cuotas asignadas a cada contribuyente por importe de 1.412.663 ptas., que representa el cincuenta por ciento de la cantidad que debe aportar el Ayuntamiento.

2º– Que las cuotas que corresponden a cada contribuyente se notifiquen individualmente si el interesado fuere conocido o, en su caso, por edictos, haciéndoles ofrecimiento de los recursos pertinentes, entendiéndose aprobados definitivamente de no existir reclamación alguna.

SOLICITUDES DE AYUDAS

Informados los asistentes por el alcalde de las solicitudes cursadas a la Consejería de Economía de la Junta de Castilla y León en petición de subvenciones económicas para la contratación de personal desempleado con destino al matadero municipales y servicios múltiples por unanimidad de los presentes se acordó ratificar en sus propios términos las peticiones.

Por el alcalde se informó a los asistentes del contenido de la propuesta de suscribir el convenio con la Diputación Provincial de Palencia para la utilización de los servicios del parque comarcal de bomberos y por unanimidad se acordó prestarle su aprobación con vigencia a partir del 1 de enero de 1990, facultando al alcalde para la firma de la documentación

INFORMES, RUEGOS Y PREGUNTAS

Se dió lectura a la carta remitida por IBERDUERO S. A., por el que se da el plazo de diez días al ayuntamiento para que proceda al pago de la deuda pendiente con dicha entidad correspondiente a los meses de Diciembre de 1984 a Febrero de 1.985, bajo apercibimiento de corte de suministro, dándose por enterados.

Se informó a los asistentes del importe de la deuda pendiente de pago a la empresa AQUAGEST por la gestión del suministro de agua potable a domicilio, así como de la reciente conversación mantenida con representantes de la empresa, dándose por enterados y acordando el pago de 1.635.034 ptas. a cuenta de la deuda pendiente.

Así mismo por el Sr. Alcalde se expuso a los asistentes la necesidad sentida en el municipio de la construcción de nuevas viviendas de protección oficial para satisfacer las demandas del municipio, ratificándose la propuesta y acordándose por unanimidad de los presentes solicitar de la Consejería de Fomento de la Junta de Castilla y León la construcción de veinticuatro viviendas de protección oficial y poniendo a disposición de la citada Consejería para el emplazamiento de las mismas los terrenos aledaños al parque de las Angustias, de propiedad municipal.

Renta 90

HASTA EL 30 DE NOVIEMBRE

La declaración de la Renta presenta este año como novedad más importante la posibilidad que tienen las familias de declarar conjunta o individualmente.

En estos días, Vd. recibirá el folleto que le informa de los dos sistemas de tributación.

La elección es suya. Haga números y elija, libremente, el sistema que le resulte más favorable.

Este año Vd. decide.

M.C.D.2022

VILLAMURIEL DE CERRATO

Otro médico que se va

Sigue sin resolverse el problema de Sanidad

Corresponsal

Ahora es el doctor don Manuel J. Corral Moro el que se va; y con este ya hemos perdido la cuenta y no es broma.

¿Qué pasa con los médicos en Villamuriel?

La pregunta se la hacemos a quienes son responsables del caso. Lo cierto es que los que estamos pagando las consecuencias somos los vecinos, incluidos los de las urbanizaciones de Pisoal, Gómez Manrique y Los Olmillos. Además, nos están engañando como niños, ya que algunos llevan mucho tiempo diciéndonos que el asunto está arreglado, pero seguimos lo mismo o peor. A ver si ahora, con este toque de atención es verdad y esto funciona como todos deseamos.

Hay que destacar y elogiar la postura de todos los vecinos, que aguantan con paciencia y sacrificio esta situación, en especial los de las urbanizaciones, desde donde tienen que desplazarse al ambulatorio, emplazado en el casco viejo, y esperar horas hasta que les toca el turno, dejando muchas cosas sin hacer y otras sin atender.

Villamuriel ha cambiado muchísimo. De una población de 1.400 habitantes, hemos llegado a casi los cinco mil, con un contingente bastante elevado de niños; y éstos, como es natural, son los que más dificultades plantean para localizar sus enfermedades, por lo que creemos que sería necesario un pediatra.

Pero parece que esto no es el problema que hace que los médicos se marchen, sino más bien la profusión de guardias que tienen que hacer, según declaraciones de los mismos. Porque, después de estar muchas horas de consulta, donde los dos médicos que hay tienen que atender a cerca de cien pacientes diarios, ellos siguen de guardia, atendiendo las llamads telefónicas. Y esto, como delicado problema que padecemos todos los vecinos de Villamuriel.

CASTRILLO DE VILLAVEGA

Actividades de la Asociación de Amas de Casa

La Asociación de Amas de Casa "La Amistad" de Castrillo de Villavega, dentro de las actividades que viene desarrollando en el Centro Social Polivalente, sito en la Plaza Mayor, contará proximamente con la visita de doña Pilar Marcos, directora del Instituto de la Mujer.

El próximo martes, día 28, doña Pilar Marcos disertará, a las cinco de la tarde, sobre temas referentes a los derechos de la mujer.

Las actividades que viene desarrollando la Asociación de Amas de Casa de Castrillo de Villavega pueden resumirse en dos apartados: Curso de Gimnasia de Mantenimiento, a cargo de la monitora Lourdes Herrero, de Bárcena de Campos. Y el curso de taller en cristal, pintura en tela y cristal y papier, a cargo de la profesora Pilar Hernández Herrero, de Saldaña.

CERVERA DE PISUERGA

Concurso Fotográfico «Villa de Cervera 1989»

MINO

Organizado por la Asociación Fotográfica de Cervera, en colaboración con el Ayuntamiento de la villa, está en marcha un concurso fotográfico para aficionados "Villa de Cervera 1989".

El lugar de presentación de fotografías será la biblioteca de la Casa de Cultura de Cervera de Pisuerga o en el Centro de Acción Social del Ayuntamiento de la villa.

Las Bases serán las siguientes:

Cada concursante sólo podrá optar a un premio. No podrán participar fotografías premiadas en otros concursos. Las fotografías podrán ser en color o blanco y negro indistintamente. Cada participante podrá presentar el número de fotografías que desee. Las fotografías tendrán un tamaño mínimo de 18 X 24 cm. pudiendo presentarse en formatos superiores, nunca inferiores. El tema será a libre elección del concursante. La edad de los concursantes no tiene límites, pero se establece un premio especial para los menores de 14 años. Todos los concursantes menores de 14 años deben de poner en el sobre cerrado la palabra "Infantil".

Cada fotografía será entregada con un título escrito en el reverso, acompañándose siempre de un sobre cerrado donde constará el nombre, domicilio, edad y número de teléfono en el interior de dicho sobre, en el exterior figurará el título de la fotografía presentada. El plazo de presentación de fotografías finaliza el día 16 del próximo mes de diciembre.

Todas las fotografías concursantes serán expuestas durante las fechas navideñas en la Casa de Cultura, pudiendo ser recogidas posteriormente por sus propietarios.

El jurado estará compuesto por personas de reconocido prestigio en el campo de la fotografía y se reunirá el día 18 del próximo mes de diciembre para emitir su dictamen.

La entrega de premios e inauguración de la exposición será el día 21 de diciembre de 1989, a las veinte horas, en la Casa de Cultura.

La Tributación ¿Conjunta o Individual? Vd. decide.

TRIBUTACION CONJUNTA

Con este sistema se suman las rentas obtenidas por todos los miembros de la unidad familiar. En este caso, existen dos importantes deducciones, además de las de carácter general:

- Deducción variable: Este año, aumenta el número de familias que pueden utilizar esta deducción, cuya cuantía máxima es de 800.100 ptas.

- Deducción por tributación conjunta: la cuantía de esta deducción es de 35.000 pesetas y deberá aplicarse cuando no proceda la deducción variable, o el resultado de ésta sea inferior a las 35.000 pesetas.

Además se duplican las cuantías deducibles por intereses de los rendimientos de capital inmobiliario y mobiliario hasta situarlas en 1.600.000 y 200.000 pesetas respectivamente.

Gracias a estas deducciones, en la mayoría de los casos en los que la renta familiar sea inferior a 4.000.000 de pesetas, la declaración conjunta es más conveniente que la separada.

TRIBUTACION INDIVIDUAL

Con este sistema, cada miembro de la unidad familiar declara únicamente sus rentas y es responsable de su propia declaración.

En algunos matrimonios puede suceder que existan bienes y rentas comúnes a ambos cónyuges. En estos casos cada uno debe incluir en su declaración, sólamente, la parte que le corresponda.

SERVICIO DE INFORMACION

El horario de atención al público, durante el mes de noviembre, es el siguiente:

Delegaciones de Hacienda:
- **De lunes a viernes: De 9 a 14 y de 16 a 18.**
- **Sábados: De 9 a 14.**

Administraciones de Hacienda:
- **De lunes a sábado: De 9 a 14.**

Hacienda Pública
Contribuir es invertir en España

M.C.D.2022

Europeo sub-18

3-1: España venció y dominó a Austria en Badajoz

Badajoz. (Efe).

España: Iglesias, Velasco, Santi, Juanlu, Gallardo; Delgado, Torre, Márquez; Alfonso, Lasa (Manolo, m. 81) y Vidaurrazaga (Alboniga, m. 71).

Austria: Frantszch; Furnschus, Lanc, Horetseder, Fasching; Mesa (Van Muyse, m. 46), Aflenzer, Mahlich; Pokorny (Slosarek, m. 80), Nastl y Suss.

Goles: 1-0, m. 12: Jugada individual de Torre que regatea a dos defensas y al portero en su salida. 2-0, m. 36: Falta que saca Torre y Lasa marca de un preciso cabezazo. 3-0, m. 38: Internada de Delgado por la izquierda y Alfonso remata su centro también de cabeza. 1-3, m. 45: Aflenzer aprovecha un rechace de la defensa para marcar.

Arbitro: Bidenlsl, mostró tarjetas amarillas a Lanc y Mesa.

Incidencias: Unos cinco mil quinientos espectadores en el campo del Vivero.

Comentario: A pesar de que el partido no tenía trascendencia para los discípulos de Chus Pereda, debido a la derrota de Dinamarca, su más inmediato perseguidor ante Rumania por 3-1, el equipo español jugó un buen encuentro, siempre al ataque.

Nada más comenzar el partido, en la primera jugada, el conjunto hispano dispuso de una gran oportunidad al botar Lasa una falta cometida sobre Delgado. La ocasión fue respondida de inmediato por los austríacos que dos minutos después por medio del extremo Suss se acercaron al área de Iglesias que resolvió con éxito el peligro.

La selección austríaca, a la cual favorecía el terreno de juego, encharcado por las últimas lluvias, realizó un juego algo duro pero el colegiado, que siguió de cerca el mismo, cortó de raíz cualquier atisbo de violencia.

La defensa española se mostró enérgica y contundente, de tal manera que los contragolpes austríacos, casi siempre montados por Suss y Porkony, resultaron inútiles.

España resolvió el encuentro en los primeros 45 minutos. Lasa y Torre fueron los revulsivos de su equipo y de ellos partieron las mejores ocasiones.

En la segunda parte, la mejor ocasión austríaca se produjo en el minuto 52 en un remate de Porkony tras una falta sacada por Nastl, en la que Iglesias volvió a lucirse. Durante el resto del encuentro España controló la situación.

Copa del Rey

El Valencia marcó cinco goles al Celta en los 20 últimos minutos

Cuatro de los tantos del brasileño Toni

Valencia. (Efe).

Valencia: Sempere; Camarasa, Boro, Arias, Nando, Tomás, Toni, Arroyo, Penev, Fernando y Fenoll.

Celta: Maté; Otero, Rodolfo, Mandía, Espinosa, Atilano, Mosquera (Vicente II, m. 83); Fabiano (Sanromán, m. 79), Nilson, Julio Prieto y Lito.

Goles: 1-0, m. 71: Fernando a pase de Penev. 2-0, m. 74: Toni de fuerte disparo desde fuera del área. 3-0, m. 84: Toni desde cerca. 4-0, m. 87: Maté falla en la salida y Toni atento marca. 5-0, m. 89: Toni de penalty.

Arbitro: Marín López, del Colegio Riojano. Mostró tarjeta amarilla a Tomás y Arias del Valencia, y a Julio Prieto del Celta.

Toni

Incidencias: Media entrada en el Luis Casanova, unos 20.000 espectadores. Terreno de juego en buenas condiciones aunque algo resbaladizo.

Comentario:

El Valencia sentenció prácticamente la eliminatoria de octavos de final de la Copa del Rey contra el Celta, en un encuentro que dominó sólo en los últimos veinte minutos, período en el que consiguió los cinco tantos, cuatro de ellos del brasileño Toni.

En la primera mitad el Celta controló bien al Valencia, con una fuerte presión en el centro del campo.

En estos primeros minutos el Valencia tuvo las mejores ocasiones de gol, pero a partir del minuto 20, el Celta comenzó a presionar a los jugadores locales por todo el campo y se hizo con el control del partido.

En la segunda mitad el Celta atrasó líneas en un intento de amarrar el empate, pero el Valencia reaccionó y buscó con insistencia el área visitante.

A raíz del tanto de Penev el equipo valencianista fue a más, mientras que el visitante iba perdiendo el sitio en el campo, y así Toni, tres minutos más tarde, inició su cuenta goleadora.

Los últimos minutos fueron de continua presión del Valencia que lograba dos goles más por mediación de Toni, el último de penalty cometido sobre el jugador búlgaro Penev cuando intentaba rematar sobre puerta.

Marcador de la UEFA

Octavos de final

Madrid. (Efe).

Resultados de los partidos de ida de los octavos de final de la Copa UEFA de Fútbol, disputados ayer:

Juventus (Ita.), 2; Karl Marx Stadt (RDA), 1.
Nápoles (Ita.), 2; Werder Bremen (RFA), 3.
Fiorentina (Ita.), 1; Dinamo Kiev (URSS), 0.
Hamburgo (RFA), 1; Oporto (Por.), 0.
Rápid Viena (Aut.), 1; Lieja (Bél.), 0.
Estrella Roja (Yug.), 2; Colonia (RFA), 0.
Olimpiakos Pireo (Gre.), 1; Auxerre (Fra.), 0.

–Día 21:
Amberes (Bél.), 1; Stuttgart (RFA), 0.

Los partidos de vuelta se jugarán el 6 de diciembre próximo.

Eurobasket-91

83-93: España dominó a Inglaterra siempre que quiso

Birmingham (Inglaterra). (Efe).

Inglaterra (40+43): Baker (17), Ramsey (2), Vaughan (14), Clark (25), Fogerty (14) –cinco inicial–, Donaldson (2), Scanlebury (9).

España (57+42): Ramiro (5), Biriukov (17), Cargol (7), Antonio Martín (21), Romay (6) –cinco inicial–, Antúnez (2), Ferrán Martínez (12), Andreu (4), Pardo (3), Villacampa (22).

Arbitros: Mottart (Bél.) y Kleersnijder (Hol.).

Partido disputado en el Aston Vila Leisure Center ante unas 2.500 personas.

La selección española de baloncesto se ha impuesto con claridad a la de Inglaterra en partido correspondente a la fase de clasificación para el Eurobasket'91, Grupo C, en un encuentro que los españoles dominaron siempre que quisieron.

Los españoles no tuvieron demasiados problemas para colocarse con rapidez por delante en el marcador gracias a la buena labor reboteadora en defensa de Antonio Martín y Romay, que permitió a sus compañeros lanzarse a rápidas transiciones que pillaban descolocados, una y otra vez, a los jugadores ingleses, muy lentos en replegarse a las posiciones defensivas.

Inglaterra se encontró en estos primeros minutos completamente desconcertada ante el veloz juego de los españoles y tan sólo Clark, a la postre el mejor jugador inglés del partido, y el base Baker lograron mantener a su equipo a flote, mientras que por España la buena dirección de Ramiro y la efectividad de Villacampa, que saltó en sustitución de Cargol, y de Biriukov, resolvió cualquier dificultad.

Tras el descanso las cosas no cambiaron demasiado, ya que Díaz Miguel volvió a colocar sobre la cancha al quinteto de lujo por lo que las diferencias pronto alcanzaron los 20 puntos.

Sin embargo, cuando mejor lo tenían los jugadores españoles, éstos se relajaron en defensa y los ingleses comenzaron a recortar diferencias. El rebote defensivo, que minutos antes había sido el fuerte de los españoles, comenzó a fallar con estrépito, mientras que en ataque Antúnez no lograba dirigir con acierto a sus compañeros.

Díaz Miguel tuvo que solicitar un tiempo muerto para poner orden entre sus hombres cuando los ingleses se colocaron en un 71-81, a la vez que hacía volver a la cancha a Ramiro y Romay. A partir de ese momento la selección volvió por sus fueros y tras un parcial de 10-0 se alcanzó los veinte puntos de diferencia (91-71), que dejaba el partido prácticamente sentenciado.

Al final, dos pérdidas de balón de los españoles, tras un tiempo muerto solicitado por Díaz Miguel con tan sólo 50 segundos de partido y que no sentó demasiado bien a los ingleses dado la amplia diferencia en el marcador, propició que los ingleses recortaran algo el tanteo, aunque sin poner en peligro la victoria hispana.

Cancelado el Campeonato de Fútbol de Colombia

Por amenazas a árbitros y jugadores

Bogotá. (Efe).

La División Mayor del fútbol profesional de Colombia (DIMAYOR) decidió ayer cancelar definitivamente el campeonato de este año, por las amenazas de los apostadores contra árbitros y jugadores, que se cumplieron el 15 de noviembre pasado con el asesinato del juez de línea Alvaro Ortega.

La muerte de Ortega, después de arbitrar un partido de fútbol entre el Independiente, de Medellín, y el América, de Cali, provocó la renuncia de dos de sus compañeros, Jesús Díaz y Armando Pérez, ambos internacionales.

Con la suspensión del campeonato, acordado por unanimidad en la asamblea de DIMAYOR, en la que participaron representantes de los catorce clubs del fútbol profesional, el presidente de esa agrupación, Alex Gorayeb, y el ministro de Educación, Manuel Becerra, se anula también la participación de Colombia en los torneos internacionales.

Colombia sólo mantendrá los compromisos internacionales ya adquiridos, como la participación del Atlético Nacional de Medellín ante el Milán italiano en la Copa Intercontinental de Clubs, que se disputará en diciembre en Tokio, y la Copa Mundial de Selecciones de Italia'90.

Esta es la primera vez en la historia del fútbol colombiano que la violencia obliga a las autoridades deportivas a cancelar, hasta nueva orden, la competición futbolística.

El Gobierno de Colombia, mediante su ministro de Educación, Manuel Becerra, señaló que "no es conveniente permitir que se desarrollen espectáculos públicos en los que imperen la coacción proveniente de amenaza física o moral".

M.C.D.2022

Toshack quiere traer al portero Southall del Everton

Buyo: «No creo que el Real Madrid gaste dinero en otro portero»

Madrid (EFE).-Francisco Buyo, guardameta del Real Madrid, manifestó al término del entrenamiento de ayer que discrepa de la veracidad del supuesto fichaje del galés del Everton, Neville Southall, anunciado por la prensa inglesa, puesto que no cree que el Real Madrid se gaste tanto dinero para traer otro portero.

Buyo afirmó que conocía las aptitudes de Southall a quien calificó de "gran portero", pero añadió que la noticia según él, "carece de fundamento".

El guardameta galés, de 31 años, se encuentra descontento en el Everton y ha expresado en los últimos días su deseo de ser traspasado. El interés de John Toshack por el citado jugador ha hecho según el Daily Mirror que el club madrileño haya ofrecido 540 millones de pesetas, mientras que el diario The Sun subraya que la oferta es de 360 millones.

Buyo dijo que no había hablado con el presidente del Real Madrid, Ramón Mendoza sobre su renovación en los últimos

días, pero según él, "no habrá problemas".

El jugador gallego apostilló que "todos los grandes jugadores son bien recibidos en el club".

"Hoy sin ir más lejos", indicó, "he hablado con Toshack sobre mi futuro, pero no tengo que divulgar nuestra conversación privada porque es secreto de sumario".

KENDALL, EX ENTRENADOR DEL ATH. DE BILBAO, BUSCA TRABAJO

Manchester (Gran Bretaña), (EFE).-El entrenador británico Howard Kendall, destituido por el Athlétic de Bilbao la pasada semana, ha regresado a su país en busca de trabajo y parece que no le van a faltar ofertas.

Kendall dijo, a su llegada al aeropuerto de Manchester en la madrugada, de ayer que estaba buscando trabajo y, aunque se le vincula al Manchester United, Kendall afirmó estar dispuesto a entablar conversaciones con cualquier club.

El Manchester United sería un buen desafío, según la prensa londinense, para el hombre que llevó dos veces al Everton a Primera División y le permitió ganar la Copa inglesa.

El ex-entrenador del Athlétic indicó que había recibido una oferta del Stocke, "que hay que estudiar".

"Cuando dejé mi trabajo en Bilbao la semana pasada dije que no pasaría ningún apuro por buscar trabajo, pero cuanto más tiempo estoy aquí, en casa, más impaciente me encuentro", continuó Kendall, "ahora deseo estar un tiempo con mi familia, y después ser visto en los partidos".

Los jugadores del Athlétic secundaron la huelga política de ayer

Bilbao (EFE).-Los componentes de las plantillas profesionales del Athlétic de Bilbao y Bilbao Athlétic secundaron la huelga general convocada ayer en la Comunidad Autónoma Vasca y Navarra por el asesinato del diputado de Herri Batasuna, Josu Muguruza.

Los jugadores de los dos equipos acudieron en la mañana de ayer a las instalaciones de Santa María de Lezama y tras respectivas reuniones decidieron no llevar a cabo el entrenamiento y unirse a la huelga general convocada por Herri Batasuna, el sindicato LAB y las Gestoras Pro-Amnistía.

El capitán del primer equipo, Genar Andrinúa, señaló: "por las circunstancias especiales del día de hoy, hemos decidido que lo más oportuno era no entrenarnos".

Pese a que algunos jugadores dijeron que se había producido una votación en la que por amplia mayoría se había decidido sumarse a la huelga, Andrinúa dijo que "no ha habido votación, sólo un cambio de impresiones".

Por sus declaraciones

Se incoa expediente extraordinario a Gil y Clemente

Madrid (EFE).-El juez único para Primera y Segunda División, Carlos Sánchez Jacob, anunció ayer en la Federación Española de Fútbol (FEF), que se incoa expediente por procedimiento extraordinario a Jesús Gil y a Javier Clemente, presidente y entrenador del Atlético de Madrid, respectivamente.

El expediente se abre "ante determinadas declaraciones efectuadas o atribuidas, con constante periodicidad, por Gil y Clemente, a raíz del partido de la Copa del Rey contra el Real Madrid, y que pudieran ser constitutivas de infracción a la conducta deportiva".

Para el análisis del expediente extraordinario contra Jesús Gil y Javier Clemente, abierto de oficio, se ha nombrado un instructor, José Javier Forcén (juez único de Segunda "B" y Tercera) y un secretario, Manuel Torralba Bayo (presidente de la Federación Territorial Aragonesa).

Una vez el instructor analice las pruebas, formulará un pliego de cargos con una propuesta de resolución que será notificada a los interesados. Estos, en un plazo máximo de 10 días pueden presentar las alegaciones que consideren oportunas.

Finalmente, el instructor elevará expediente, junto a las alegaciones, al juez único, quien en el plazo máximo de 10 días debe resolver y poner fin al expediente.

El plazo en el que dicho expediente puede quedar resuelto se aproxima a los 2 meses, aunque posteriores recursos a la decisión del juez único pueden prolongar sobremanera la resolución. Sobre las sanciones posibles, Jacob comentó que dependían de la gravedad de la falta, que "podía no existir, ser leve, grave o muy grave", dijo.

La mínima sanción, si se considera como leve la falta, es de una multa y la máxima es la inhabilitación a perpetuidad, si la infracción es muy grave. Si la falta es calificada como grave, la inhabilitación es por un año.

Por último, el juez único de Primera División aclaró que la carta enviada por el Real Madrid al presidente de la Federación, Angel María Villar, "se ha tenido en cuenta en el expediente, pero no se ha abierto por ella".

También, por el mismo motivo, se abrió expediente, por procedimiento ordinario, al entrenador del Oviedo, Javier Irureta, y a sus jugadores Carlos y Hicks y al presidente del Elche, José Sánchez Riquelme.

Aunque se celebrará de todas las formas

EL X CROSS INTERNACIONAL DE VENTA DE BAÑOS, PENDIENTE DE R.T.V.E.

José Luis González, confirmado

El Ayuntamiento de Venta de Baños ha comenzado a preparar la décima edición de sus Cross Internacional. Sólo que en esta ocasión sobre los ediles ferroviarios, encargados de la organización, pende como una auténtica espada de Damocles la posible negativa de TVE a retransmitir la prueba. Una noticia que, de confirmarse, conllevaría la ausencia de algunas figuras al no poder cubrirse el presupuesto.

Ayer, el teniente alcalde de la localidad, César Aranda, uno de los máximos responsables de este Cross, remitía al director de RTVE, Luis Solana, una carta en la que exponía las razones que avalan esta anhelada retransmisión ya clásica en años anteriores. Una vez obtenida la respuesta oficial del Ente Público se adoptará la decisión pertinente en cuanto a la participación de atletas de élite confirmados hasta la fecha puesto que no se suspenderá la celebración como habían comentado algunos medios de comunicación.

De momento han confirmado su asistencia los atletas españoles José Luis González, Antonio Serrano, Vicente Polo, Fermín Cacho, Cándido Alario, Martín Fiz, Francisco Romera, Del Castillo y J.I. Zabaleta; los portugueses Domingo y Dionisio Castro y los británicos Jack Buckner y Steve Scrabb. Están pendientes de confirmación Carlos Adán, García Gendra, Jesús González, Martín Mateo y Valentín Rodríguez.

José Luis González

Una vez ratificada la ausencia de Arturo Barrios, cuya preparación no es compatible con la participación en carreras a principio de temporada, se han establecido gestiones para contar con el marroquí Boutaviev o, en su defecto, el etíope Abebe. Si estos fallasen se tirarían los tejos a los italianos Panetta y Salvador Antibo o a los franceses Arpin, Stum, Laventure y Levisse.

GIMNASIA PALENTINA

PELIGRA LA EXHIBICION DE LOS MEDALLISTAS EN EL MUNDIAL

La exhibición de los medallistas de los pasados campeonatos del mundo de gimnasia artística y rítmica, prevista para el ocho de diciembre en Palencia, previa a la del 10 en Valladolid,se ha complicado.

Como nuestros lectores conocen, la Federación Española había concedido a una agencia publicitaria de Pucela organizar la misma el día 10 por 10 millones de pesetas, pero la selección rusa, a última hora, se ha subido al guindo solicitando 40.000 dólares a mayores de lo inicialmente establecido argumentando, entre otras cosas, el "doblete" de la gira por esa actuación extra en nuestra capital. Se trató de afrontar ese dinero con ayudas de las instituciones palentinas, para compensar la exhibición oficiosa dos días antes a la de Pucela, pero era tarde. Y la Federación Española decidió cubrir el 50 % de esos 40.000 dólares, con lo que todo parecía resuelto...aunque a Palencia ya no se desplazarían los mejores.

Sin embargo, al problema económico con URSS, posteriormente solucionado, se ha sumado el de TVE cuya retransmisión en directo compensaba buena parte de la inversión de la organización. Y es que la "tele", a la hora prevista para la gimnasia, retransmitirá la entrega de los Premios Nobel y el cambio de horario no convence a Unipublic, empresa encargada de contratar la publicidad, mientras un posible cambio de fecha quizás tampoco logre convencer a los soviéticos que pueden contar con otros planes en su agenda.

Una cosa está clara: si se confirma la presencia de los medallistas en nuestra Comunidad Autónoma Palencia optará a dos exhibiciones. Una exclusivamente de Gimnasia Rítmica, con las cinco mejores del mundo (con la rusa Timochenko y la búlgara Panova a la cabeza) y otra mezclada con artística ya bastante descafeinada por esas ausencias derivadas del dinero. Habrá pues que esperar aunque la primera alternativa parece mas práctica.

M.C.D.2022

2.ª División Nacional Femenina de Baloncesto
A las 18 horas del domingo, en el Polideportivo Blanca de Castilla

FILIPENSES CAJASALAMANCA-SARABRIS

Porfi Fisac: *«No estamos jugando bien»*

Marta de la Cruz FOTO LUIS

C. M. S.

El Filipenses Cajasalamanca de 2ª División Nacional Femenina de Baloncesto perdía el pasado domingo, en Valladolid, por segunda jornada consecutiva. La victoria del Delicias, aunque se fraguase por el parcial arbitraje de los colegiados de turno, tiene para el técnico palentino **Porfirio Fisac** una clara explicación: *"No estamos jugando nada bien. Falta conjunción y el acoplamiento de juveniles y seniors. Esto es lo que ahora mismo urge y, a lo mejor, es culpa mía no haberlo conseguido todavía".*

El entrenador colegial se mostraba ilusionado el día de la presentación del equipo con la consecución del título liguero. Y los últimos traspiés, aunque han complicado la situación, no le hacen arrojar la toalla: *"Los resultados que están registrándose en este grupo son muy raros. Se puede ganar en cualquier cancha y eso es algo que trataremos de conseguir desde este mismo momento".*

El próximo compromiso frente al Sarabris puede ser decisivo para la moral de la plantilla: *"Las vallisoletanas juegan con gente veterana en casa, no en los desplazamientos. Tienen un buen entrenador y practican una defensa fuerte, pero ganaremos. ¿La clave? Muy sencilla: en nuestro juego. Si somos capaces de rendir al nivel deseado podemos imponernos a cualquiera; en caso contrario podemos caer derrotados también frente a cualquiera".*

Porfi Fisac, que a principio de semana se reunía con sus jugadoras para analizar este pequeño bache, variará notablemente el quinteto titular: Rosa Rodrigo, Mónica Bravo, Mónica Bultó, Mónica Domínguez y Coral. Las demás convocadas: Puri, Eva, Mariajo, Rosa Infante, Marta de la Cruz, Raquel Jambrina y Malén. Es baja por lesión Mireia.

El partido se jugará a las seis de la tarde del domingo, en el Polideportivo Blanca de Castilla, con arbitraje de los Sres. López Ortega y Reguera.

RESULTADOS Y CLASIFICACION

Los resultados completos de la pasada jornada:

C.J. Informática 56, Páginas Amarillas 50
A.D.Delicias 67, Filipenses Cajasalamanca 64
A.D.Sarabris 50, Alvarado Gab 59
Burgos 91, Jesuitinas 45
Proyecto Uno 43, Hichu 60

El resto de encuentros para la próxima jornada:

Páginas Amarillas-Hichu
Jesuitinas-Proyecto Uno
Alvarado Gab-Burgos
C.J. Informática-A.D.Delicias

La clasificación actual:

	J	G	P	Ptos.
C.J. Informática	4	4	0	8
Hichu	4	3	1	7
Sarabris	4	2	2	6
FILIPENSES	4	2	2	6
Gab	4	2	2	6
Delicias	4	2	2	6
Burgos	3	2	1	5
Jesuitinas	4	1	3	5
Páginas Amarillas	3	1	2	4
Proyecto Uno	4	0	4	4

Los partidos de los equipos palentinos

LA TERCERA DIVISION NACIONAL DE BALONCESTO

La próxima jornada: Castilla-Aguilar y Caser-Auto E. Ignacio

Palomino, técnico castillista

Carlos M. SANTOYO

EL CASTILLA (6) RECIBE AL AGUILAR (7)

El C.D. Castilla juega de nuevo en su feudo, esta vez frente al C.B. Aguilar en derby provincial.

Los carmesíes ganaban la pasada jornada al Seguros Cáser de Avila, pero con más apuros de los previstos si tenemos en cuenta el 71-61 final. Para su entrenador, **Eugenio Palomino:** *"Fue un partido extraño. En el descanso ganábamos holgadamente al rival. Todo ello hacía pensar en una segunda parte cómoda, pero cundió el nerviosismo influenciado sin duda por los muchos minutos en cancha de varios jugadores no habituales que aún están un poco verdes. De todas las formas nunca peligró el resultado".*

La visita del Aguilar, como todos los encuentros de rivalidad, se respeta: *"Es un equipo al que ganamos en nuestra cancha en pretemporada perdiendo por contra en la suya. Felipe de la Torre ha recuperado a varios de sus hombres y eso sin duda animará un derby que contará con todos los ingredientes habituales: emoción, disputa y tanteo apretado".*

Eugenio Palomino alineará inicialmente a Carlos Gómez, Javier Hoyos (si entrena de aquí al sábado), Baltasar Cermeño, Carlos del Olmo, Carlos Juez y Fernando López, los tres últimos para dos puestos de pivots. En el banquillo: Chema Rodrigo, Michel, Mediavilla, Casado, Herrezuelo y Abel.

El pasado sábado, el Aguilar se impuso claramente al Benavente. Según el técnico galletero, **Felipe de la Torre:** *"No tuvimos problemas. Ofrecimos un buen primer tiempo retirándonos al descanso con 33 puntos de ventaja y, lo que es más importante, jugando en equipo y asegurando el rebote a pesar de la mayor altura de los zamoranos. Luego nos relajamos limitándonos a aguantar el resultado".*

La visita al Castilla ilusiona a los aguilarenses: *"La mejoría del equipo es evidente y nuestra meta estriba en lograr un resultado positivo en Palencia".*

Vilda, Mari, Toño, Pedro o Manu y Roberto o Garrido integrarán el cinco titular. El resto de convocados: Ruiz, Villegas, Juanjo, Luis Angel e Ignacio.

El partido, a las 17,30 del sábado, en el Pabellón Municipal, con arbitraje de los Sres. Arconada y Pastor.

EL AUTO ESCUELA IGNACIO (5) VISITA AL CASER (6)

El Auto-Escuela Ignacio, obligado por el calendario, descansó la pasada jornada, aunque no por eso dejó de entrenar.

Este sábado, a las 19,30 horas, se enfrenta en Avila al Seguros Cáser. El partido debía jugarse en Palencia, pero el rival ha solicitado el cambio de orden que ha aceptado el club que preside Ignacio Sánchez.

De cara a este encuentro la única baja se centra precisamente en su técnico Tito Llamas por enfermedad. Las últimas sesiones de trabajo las ha dirigido por ese motivo su segundo, Javier Blanco, que seguramente tendrá que hacer lo propio en tierras abulenses.

El quinteto titular más probable estará integrado por Manolo Gutiérrez o Javi Sarabia, Patas, Julio Castrillo o José Manuel, Carmelo y Alberto Roda. También viajarán Luisan, Tapia, Manolo Herrero, Marcelino y Raúl o Juanvi.

Los aficionados que deseen acompañar al equipo pueden retirar el billete correspondiente para el autocar en el domicilio social de la Avenida José Antonio, a 500 pesetas.

Los resultados completos de la pasada jornada:

Castilla 71, Caser 61
Aguilar 91, Benavente 53
J.T. Ponferrada-La Salle (aplazado)
Toreno 81, Novo Colchón 110
Descansó: Auto Escuela Ignacio

Completan la próxima jornada:

La Salle Iberduero-Toreno
Benavente-J.T. Ponferrada
Descansa: Novo Colchón

La clasificación actual:

	J	G	P	Ptos.
Novo Colchón	4	4	0	8
AGUILAR	5	2	3	7
La Salle	3	3	0	6
CASTILLA	3	3	0	6
Seguros Caser	5	1	4	6
AUTOESCUELA I.	4	1	3	5
Toreno	4	1	3	5
Benavente	4	1	3	5
J.T. Ponferrada	3	1	2	4

ASOCIACION EMPRESARIAL PALENTINA DE TRANSPORTES (AEMPATRA)

Durante el próximo mes de diciembre se procederá a la impartición de TRES CURSOS sobre MERCANCIAS PELIGROSAS, en sus distintas modalidades.

Plazo de inscripción hasta el día 4 de diciembre. Precio de inscripción: 10.000 ptas. por alumno. Lugar de inscripción: Plaza del Puente nº 2. Teléfono: 744389.

LIGA AUTONOMICA JUVENIL DE BALONCESTO

LA SALLE ORFEO VISITA AL ADA BOARDO

Este fin de semana se celebra la segunda jornada de Liga Autonómica Juvenil de Baloncesto. Y, curiosamente, en ella se disputará el derby provincial Ada Boardo-La Salle Orfeo.

El equipo capitalino afrontará este choque con la baja de Ernesto Catalina, con esguince de tobillo. El cinco titular más probable: Emilio, Javier, Manuel, Carlos y Bultó. Los demás convocados: Ricardo, David, Raúl, Alberto, Pablo y Junco.

El partido, a las 12 del domingo, en Guardo, con arbitraje de García Zumeta y Arconada.

RESULTADOS

Los resultados completos de la pasada jornada fueron los siguientes:

Maristas Valladolid 99, C.M. Andrés 55
Cropusa 68, Ada Boardo 64
La Salle Orfeo 40, Colegio Leonés 75
Maristas Elosúa 93, Zamora 58
Adus 100, La Salle Valladolid 95

Completan la próxima jornada los encuentros La Salle Valladolid-Maristas, Zamora-Adus, Colegio Leonés-Maristas Elosúa, Construcciones M. Andrés-Cropusa Tizona.

ELECCIONES EN LA GIMNASIA PALENTINA

El pasado martes comenzó el proceso electoral en la Delegación Palentina de Gimnasia. Las reclamaciones al censo podrán realizarse hasta el día 8 de diciembre. Tanto el censo como el reglamento y el propio calendario electoral se encuentran expuestos en los locales de la Delegación sitos en la C/Onésimo Redondo (Casa del Deporte).

En principio se procederá a la presentación de candidaturas para la Asamblea General que conllevarán al nombramiento de nuevo presidente.

M.C.D.2022

Suheca Cedesa Maristas

2.ª División Nacional de Baloncesto

A las 20 horas del sábado, en el Pabellón

SUHECA CEDESA MARISTAS-VETUSTA

Gonzalo Ibáñez: «Podemos ganar. Y no es un farol»

Tasio, Emperador, Galindo, De la Calle y Mota o Paty, cinco titular

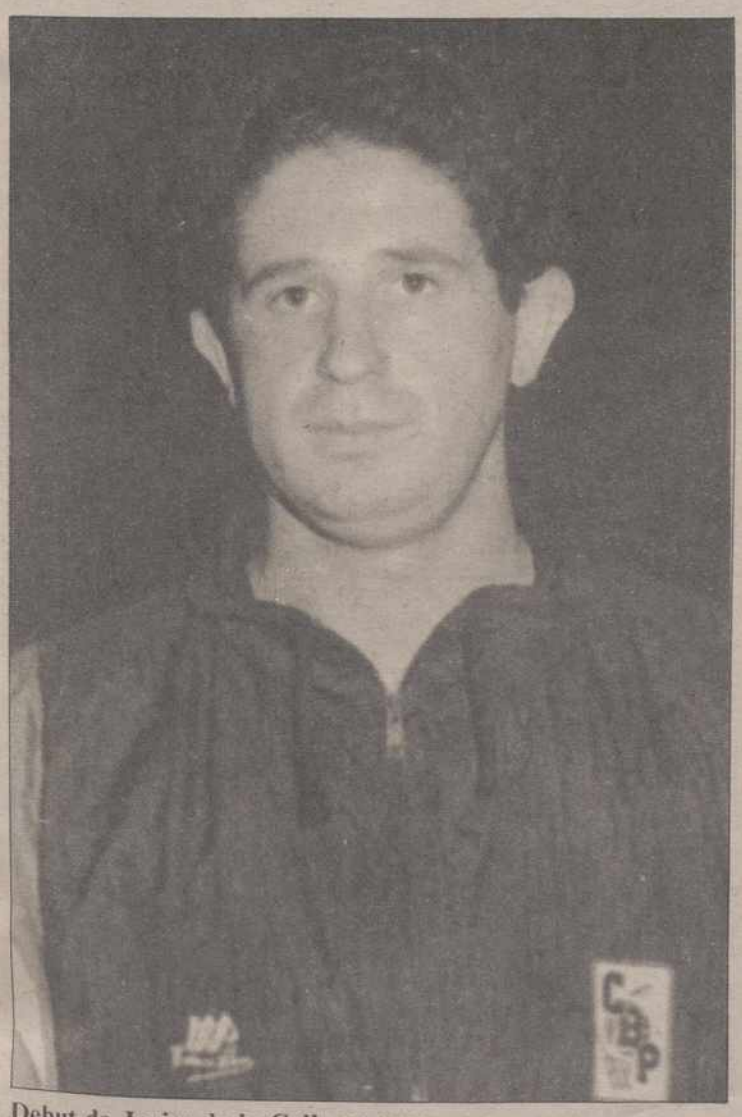

Debut de Javier de la Calle en casa

Carlos M. SANTOYO

El Suheca Cedesa Maristas de la 2ª División Nacional de Baloncesto prosigue ilusionado su andadura por la categoría. Y es que tienen las ideas tan claras jugadores, técnicos, directivos y aficionados que las derrotas, aunque duelan, poco importan.

El pasado sábado, en Torrelavega, el Lostal se impuso con holgura en un partido que recuerda el entrenador palentino **Gonzalo Ibáñez:** *"No jugamos bien, esa es la verdad, pero la diferencia de 25 puntos en el marcador fue excesiva tal como se desarrolló el encuentro. Esta semana hemos hablado de los fallos pues lo que pretendemos es sacar conclusiones positivas para el futuro en cada jornada. Así, lo principal ahora estriba en la mentalización fuera de casa. Que árbitros, público, provocaciones de jugadores etc. no influyan en el rendimiento. Si lo conseguimos, habremos avanzado".*

La visita del Vetusta es considerada por todos como una misión prácticamente imposible de cara a que la victoria acompañe a los colegiales. Bueno, por casi todos. Y es que Ibáñez se muestra optimista: *"No cabe duda que es de los equipos más fuertes de esta 2ª División. Sin embargo, jugando como en anteriores partidos de casa, podemos ganar. Y no es un farol. Lo digo plenamente convencido. ¿Cómo podemos conseguirlo? Corriendo mucho, defendiendo fortísimo y derrochando entrega. Es la forma de paliar la superior altura asturiana o la calidad individual de hombres de la categoría del excajazamora Juan Bedia y del excajapalencia Vicente Blanco".*

QUINTETO DECIDIDO

La plantilla del Suheca Cedesa Maristas está al completo. Paty Llamas, baja a principio de semana por enfermedad, se ha incorporado a los entrenamientos y Javier de la Calle, por fin, debutará en casa tras su lesión. Un alta sin duda vital para los de Gonzalo Ibáñez dada su altura, experiencia y categoría.

El quinteto titular, con una sola duda, está totalmente decidido: Tasio Lucas, Luis Angel Emperador, Antonio Galindo (se encargará de V. Blanco), Javier de la Calle y Paty Llamas o José Mota. Los demás convocados: Castro, Vallejera, Jaime, Pepe Infante, Tito Sendino y Rafa Catalina.

El encuentro se jugará a las ocho de la tarde del sábado, en el Pabellón Municipal, con arbitraje de los Sres. López Muñoz y Nacho Martínez.

El precio de las localidades: 100 pesetas. Socios, gratis.

FUTBOL PROVINCIAL

Acuerdos del Comité de Competición y próxima jornada

Acuerdos más importantes adoptados por el Comité de Competición en su última reunión:

En 1ª Regional: suspensión por cinco encuentros (tres por agresión al árbitro y dos por menosprecio) a Angel Arriba Bustillo, del Melgar; tres encuentros por insultar al árbitro a Pedro Merodio Gómez, del Villamuriel; un encuentro por ofensas a un contrario a Francisco Javier González Herrero, del Palencia; un encuentro por acumulación a Juan Antolín Salán, del Monzón. Advertencias de suspensión: Octavio Ramos (Barruelo), José M. Torres (Torquemada) y Javier Frechilla (Monzón).

En Juveniles: un partido por acumulación a David Calzada Sánz, del Castilla Dueñas. Advertencia de suspensión a Marcos Tranche, del Cristo Atlético.

En Cadetes: dos encuentros de suspensión a Jesús Cabezudo (Venta de Baños) y uno a Jose G. Campiilo (Palencia).

En infantiles: suspensión por 10 encuentros al delegado del San Antonio por amenazas e insultos reiterados al árbitro. Sanción económica a Villamuriel y Palencia B por incomparecencia injustificada descontándoseles dos puntos de la clasificación.

La próxima jornada:

PRIMERA REGIONAL

Barruelo-Villamuriel
Cervera-Monzón
Dueñas-Melgar
Becerril-Saldaña
Baltanás-Castilla Dueñas
Boadilla-Paredes
Cristo Atlético-Torquemada (ll,45 en el Campo del Otero)
Alar-Palencia

Todos los partidos, en los campos citados en primer lugar, a las 15,45 del domingo excepto el C.Atlético-Torquemada.

JUVENIL PREFERENTE

Ave María-Deportiva, a las 11,15 en Viñalta
San Telmo-Michelín, a las 12 en San Telmo
Palencia-Navaleno, a las 12 en Las Ferrallas

Todos los partidos, el domingo.

JUVENIL PROVINCIAL

Sábado, 25:

Velilla-Venta de Baños, a las 15,45 en Velilla
Guardo-San Antonio A, a las 15,45 en Guardo
Castilla Dueñas-Villarramiel, a las 15,45 en Dueñas
Villamuriel-Aguilar, a las 15,45 en Villamuriel
Cristo Atlético-Cervera, a las 15,45 en el Campo del Otero

Domingo, 26:

San Antonio B-Palencia, a las 9,30 en Viñalta

JUEGOS ESCOLARES

-Cadetes.-

Sábado, 25:

P.R.D.Castilla-Palencia B, a las 9,30 en Viñalta
Ave María-E. Venta de Baños, a las 11 en Viñalta
Atl. Palencia-Villamuriel, a las 12,30 en Viñalta
San Telmo-Astudillo, a las 12 en San Telmo
Seminario Menor-Palencia A, a las 11,30 en Seminario
Descansa: San José

Infantiles.-

Sábado, 25:

Cristo Atlético-Villamuriel, a las 10,30 en el Otero
Reparadores-P.R.D. Castilla, a las 16 en Reparadores
San Antonio-Ave María, a las 15,45 en Viñalta
San José-Venta de Baños B, a las 11,30 en Aguilar
San Telmo-Torquemada, a las 10,30 en San Telmo

Domingo, 26:

Venta de Baños A-Palencia B, a las 10 en Matadero
Palencia A-Seminario Menor, a las 10,15 en Ferrallas
Descansa: Don Orione

-Alevines.-

Sábado, 25:

Cristo Atl.-Villamuriel A, a las 12 en el Otero
Venta de Baños C-P.R.D.Castilla, a las 10,30 en Matadero
Don Orione-Venta de Baños B, a las 11,30 en Frómista
Castilla Dueñas-Villamuriel B, a las 11,30 en Dueñas
Palencia B-San Telmo, a las 10,30 en Ferrallas
Campo de la Juventud-Santoyo, a las 11,45 en Ferrallas

Domingo, 26:

Venta de Baños A-Palencia A, a las 11,30 en Matadero
San Antonio-San Juanillo, a las 13 en Viñalta

-Benjamines.-

Sábado, 25:

Reparadores-San Juanillo B, a las 10,30 en Reparadores
Venta de Baños B-San Antonio, a las 11,45 en Matadero
Venta de Baños A-P.R.D.Castilla, a las 12,15 en Matadero
Descansa: San Juanillo A

M.C.D.2022

El ex-jugador del Palencia triunfa en el Valladolid Promesas

PEÑA: *«El partido del domingo, con quiniela, habría que jugarlo al triple»*

«Si ganásemos en La Balastera descartaríamos a uno de los rivales más directos»

«Aún confío en dar el salto al primer equipo»

Peña

Carlos M. SANTOYO

Uno de los múltiples alicientes del encuentro C.F.Palencia-Valladolid Promesas del próximo domingo será sin duda la presencia del ex-morado Pedro Peña en las filas blanquivioletas.

Después de año y medio en el otrora Cristo Olímpico, Peña decidió aceptar la oferta del primer equipo de su ciudad iniciando la pretemporada a las órdenes del cesado Skoblar. Sin embargo terminó recalando en el filial donde actualmente triunfa con la esperanza de dar el salto algún día a la plantilla de Primera División ahora dirigida por Moré.

Con el jugador de "Pajarillos", que tiene 22 años y cursa 5º de Derecho, conversábamos ayer telefónicamente.

DE NUEVO EN TERCERA

-Al final, de nuevo jugando en 3ª División

-Así es, pero fiché por el Valladolid con las miras puestas en el primer equipo. Me dieron la oportunidad de realizar con éste la pretemporada y era algo muy goloso. Sabía, por supuesto, que otra de las posibilidades era "bajar" al filial, como ha sido, y por consiguiente tampoco me causó sorpresa.

-¿Por qué no convenciste a Skoblar?

-Había muchísima gente y la competencia puedes imaginártela.

-¿Decepcionado?

-En absoluto. Muy satisfecho de haberlo intentado. Y como en el Promesas las cosas están rodándonos fenomenal, tan contento.

-¿Sigues "soñando" con el Pucela "grande"?

-Por supuesto. Desde aquí se ve todo más cerca y, en consecuencia, más fácil. Jugamos amistosos los jueves frente a ellos...Trabajando puede llegar esa ocasión.

IMPARABLE

-La marcha del Valladolid Promesas, arrolladora

-De momento sí. Sólo hemos perdido dos partidos y la meta del ascenso parece fácil de conseguir.

-Sobre todo aventajando en cinco puntos al Palencia

-Son muchos, es la verdad, para las pocas jornadas disputadas...pero no una barrera insalvable. Lo único, que extrañan sus derrotas en campos fáciles como San José, Benavente y Cultural de León, rivales a los que ya nos enfrentamos pareciéndonos muy flojos.

-Tu ex-equipo no arroja la toalla

-Es lógico. Y si gana el domingo la inyección de moral sería grande pues mataría dos pájaros de un tiro: doblegar al líder y acortar diferencias.

-¿Qué se piensa en el vestuario blanquivioleta?

-Que se trata de un partido importante tanto por la rivalidad como por el objetivo de los equipos. Un triunfo nuestro prácticamente descartaría al Palencia pues nos permitiría trabajar tranquilos y a gusto los siguientes compromisos.

-¿Las referencias del rival?

-Que en casa, sin jugar bien, sólo ha cedido un punto. Pérez García conoce perfectamente a todos los jugadores.

-El planteamiento en La Balastera, ¿a la defensiva?

-No solemos hacerlo...aunque quizás haya que tomar alguna precaución esta vez.

-¿Cómo jugáis?

-Con un planteamiento 4-4-2.

-¿Y Peña?

-De interior derecho. En pretemporada ya intentaron adaptarme a este puesto y me encuentro muy a gusto pues participo bastante en el juego.

-Con goles incluidos

-Hombre, se marcan menos que de delantero nato, pero llevo cinco y he colaborado en varios de los compañeros.

-Amavisca y Cela son los máximos realizadores

-En efecto. Entre los dos han logrado 20.

-¿Su procedencia?

-Amavisca, del Laredo y Cela, de la Medinense. También son nuevos Oscar (Fuenlabrada), Juan Carlos (Medinense), Pablo (Algeciras)...y yo.

-¿Tus recuerdos de Palencia?

-Muy buenos. Nunca olvidaré mi paso por esa ciudad y sigo a diario su actualidad. ¿Qué sentiré cuando pise La Balastera? Es la primera vez que me ocurre algo similar y no sé como reaccionaré, pero imagino que al principio estaré nervioso al tener en frente a antiguos compañeros y amigos.

-Y, en las gradas, un público que siempre te apoyó

-Es cierto. Estoy muy agradecido tanto a los aficionados como a los compañeros y medios de comunicación por su comportamiento durante mi estancia en Palencia. Será bonito el reencuentro con todos.

-¿Un pronóstico?

-En una quiniela habría que jugarlo al triple. Cualquier resultado es posible entre dos grandes equipos.

Atención a la venta anticipada de localidades

LOPEZ Y MOLINERO, POSIBLES BAJAS MORADAS... ADEMAS DE UCO

Fran y Germán pueden entrar en la alineación por Tovar y Macho

Redacción

López

El partidillo que iba a enfrentar esta tarde en La Balastera al C.F. Palencia y a un combinado de los filiales de 1ª Regional y Juvenil Preferente tuvo que jugarse en Las Ferrallas debido al estado del terreno del primero por culpa de las últimas lluvias. Y es que Mariano García desea conservar lo mejor posible el campo "titular" de cara a ese vital choque previsto para las 3,45 de la tarde del domingo frente al líder Valladolid Promesas.

La sesión de anoche, de nuevo pasada por agua, sirvió para confirmar la baja del portero López para este encuentro, al no recuperarse de esa lesión en el hombro sufrida en Astorga tras encajar el tercer gol, la archiconocida de Uco y la más que probable de Molinero. Este visitó el martes al fisioterapeuta que, curiosamente, no le encontró nada, pero el burgalés asegura que la pierna se le carga cuando entrena y el míster es fácil que prescinda de sus servicios a no ser que experimente una notable mejoría en las últimas horas. De confirmarse su ausencia la alineación experimentaría como novedades la incorporación de Fran al lateral derecho y de Germán al interior izquierdo. Fernando y Mauro jugarían en el centro del campo manteniéndose en punta a Paco y Geli. Se "caerían" de la alineación Tovar y Macho...aunque se trata tan solo de cábalas.

VENTA DE ENTRADAS

Los aficionados que deseen acudir el domingo con su localidad en el bolsillo pueden retirarla en el domicilio social de la C/Menéndez Pelayo el sábado (de las 19 a las 21 horas) y el propio domingo (de 12 a 14). Y aconsejamos a los que piensen asistir a este partido (socios incluidos) que lo hagan al objeto de evitar esas largas colas de partidos similares, caso de la visita del Lermeño, que se prolongaron hasta casi 30 minutos de comenzado el partido.

Entradas de general se venderán desde el viernes en los bares La Plaza, Montealegre, Viena, Florida, Conejo, Serafín, Safari, Josmi, Antonio, Cuevas, Natalia y Emilio.

Recordamos que la Junta Directiva ha declarado media jornada de ayuda al Club y que el Palencia, aunque suene a tópico, precisa más que nunca el apoyo ya que un traspiés significaría prácticamente el adiós definitivo a las posibilidades de ascenso. Y la victoria abriría nuevamente el camino a la esperanza. Olvidemos pues resultados y movidas anteriores y el domingo !Todos a La Balastera!. Sonando el !Aúpa, Palencia! más fuerte que nunca.

Copa de Castilla y León Masculina de Voleibol

PEREGRINA DE SAHAGUN-GRUPO 86, EL DOMINGO EN CARRION

El Seguros Grupo 86 disputa a las 12,30 del domingo, en el Pabellón Municipal de Carrión de los Condes, un nuevo encuentro perteneciente a la Copa Castilla y León Masculina de Voleibol. El motivo de jugar en la localidad palentina estriba en que se enfrenta al Peregrina de Sahagún y éste tiene clausurada su cancha.

Después del brillante triunfo del pasado sábado contra el Universitario de León se afronta con optimismo la visita al farolillo rojo de la clasificación con otra particularidad: a falta de dos jornadas está asegurado el primer puesto de la tabla.

Los convocados para este partido; De Lamo, Iñaki, Lobete y De la Hera, rematadores por cuatro; Arturo, José Angel y Jorge, rematadores por tres; Pepelu y César Vián, rematadores por dos.

M.C.D.2022

Se «relanza» y «afianza» el pacto

El PP acepta las exigencias de los centristas para mantener el Gobierno de coalición en la Comunidad

Valladolid. (Ical).

Los dirigentes centristas y populares de Castilla y León, que se reunieron anoche en el despacho del presidente de la Junta, han llegado a un acuerdo en torno a la interpretación de los pactos firmados el pasado mes de mayo, con lo que –dijeron– se "relanza" y se "afianza" el contenido de los mismos, al tiempo que se asegura el futuro del Gobierno de coalición en la Comunidad.

Después de tres horas de conversaciones, tanto el presidente de la Junta –Jesús Posada– como el presidente regional del CDS –Daniel de Fernando– aseguraron en rueda de prensa que el acuerdo político entre ambos partidos es ya efectivo. "Esta reunión ha servido para el afianzamiento y el relanzamiento de los pactos". dijo Posada, para quien en el futuro serán "más operativos".

En cuanto a los asuntos concretos, los dirigentes de los dos partidos coaligados han llegado a un acuerdo político en relación con el proyecto de comarcalización de El Bierzo, que será retirado por la Junta hoy mismo, así como sobre la figura del delegado territorial de la Junta, que asumirá más funciones políticas y será nombrado por decreto. Asimismo, Posada anunció que se producirán algunos cambios entre los directores generales, aunque no informó en detalle sobre este aspecto, que –dijo– está aún por decretar.

Según Posada y De Fernando, el CDS y el PP han asumido anoche lo que se ha denominado como el "espíritu" de los pactos firmados en mayo, que no se había llevado a la práctica aún y que los centristas exigían como uno de los compromisos adquiridos por José María Aznar. Tras la reunión de anoche, todo parece indicar que el PP ha aceptado las exigencias de los centristas y que las denuncias formuladas por ellos durante las últimas semanas serán cumplidas por la Junta a corto plazo.

A la reunión , que presidió Jesús Posada, asistieron el vicepresidente primero de la Junta y consejero de Economía –Miguel Pérez Villar–, el consejero de Presidencia –César Huidobro– y el secretario regional del Partido Popular, Juan José Lucas. En representación de los centristas estaban presentes en la reunión el presidente regional del partido –Daniel de Fernando–, el vicepresidente segundo de la Junta y consejero de Medio Ambiente –José Luis Sagredo– y el secretario regional del partido, Luis Aznar.

El presidente del Senado, Juan José Laborda, entregó ayer la renuncia a su escaño de parlamentario regional

«Las Cortes de Castilla y León tendrán prioridad en las relaciones institucionales con el Senado»

Valladolid. (Ical).

Las Cortes de Castilla y León debatirán hoy en pleno la enmienda a la totalidad del Proyecto de Ley de Presupuestos de la Comunidad Autónoma para 1990, presentada por el grupo parlamentario socialista. El PSOE justifica su enmienda a la totalidad y la solicitud de que la propuesta sea devuelta a la Junta por considerar de que se trata de un proyecto fundamentado en "una grosera manipulación de datos, bien en las previsiones de ingresos o bien maquillando los programas de gastos".

El debate a la totalidad constituye el único punto del orden del día en la sesión plenaria, que comenzará a las cinco de la tarde. El grupo socialista, que ya ha comenzado la elaboración de enmiendas parciales ante el previsible resultado de la votación, estima que el Proyecto de Ley sometido a la consideración de la Cámara profundiza en los desequilibrios sectoriales y territoriales, crea agravios comparativos injustificados entre provincias, y desajustes en la estructura del gasto. En su enmienda, el PSOE señala que la propuesta presupuestaria "reconoce implícitamente el fracaso en el modelo de gestión del Fondo de Cooperación Local y presenta incrementos injustificados, propios de una política de despilfarro y carente de criterios".

CARRETERAS

Por otro lado, la Mesa de las Cortes acordó en su última reunión la convocatoria de otras dos sesiones plenarias que tendrán lugar los días 30 de noviembre y 4 de diciembre. En la primera, la Cámara debatirá sendas enmiendas a la totalidad que el grupo parlamentario socialista ha presentado a los Proyectos de Ley de Carreteras y de Seguridad Industrial de Castilla y León, además de una proposición no de ley sobre la gestión de las Estaciones de Inspección Técnica de Vehículos, iniciativa del mismo grupo.

Por lo que se refiere al pleno del 4 de diciembre, estudiará el escrito presentado por los grupos socialista y centrista en el que se solicita la creacion de una comisión de investigación para comprobar la situación real de la mancomunidad de municipios "Valle del Tiétar" y de la sociedad anónima "Maderas del Tiétar". Igualmente, el pleno debatirá el dictamen de la Comisión de Educación y Cultura sobre el Proyecto de Ley de Bibliotecas así como una proposición no de ley del grupo socialista relativa a la concesión de incentivos específicos al sector de hostelería.

Las Cortes debaten hoy la enmienda a la totalidad de los Presupuestos, presentada por el PSOE

Valladolid. (Ical).

El presidente del Senado, Juan José Laborda, presentó ayer –al día siguiente de ser constituida la Cámara Alta– la renuncia a su escaño de procurador en las Cortes de Castilla y León. Laborda, que entregó personalmente el escrito de renuncia al presidente del legislativo regional ("era un deber moral, político y de amistad"), aseguró que las Cortes de Castilla y León tendrán prioridad a la hora de establecer fórmulas de cooperación en las relaciones interinstitucionales, y expresó el criterio mayoritario de la organización socialista de que el próximo secretario general del PSCL-PSOE sea una persona con experiencia en la Ejecutiva regional.

"Laborda, presidente del Senado es senador por Burgos y comprometido por tanto con esta Comunidad y con su tierra", señaló el recientemente elegido presidente del Senado poco después de entregar el escrito de renuncia a su escaño de procurador regional. El hasta ayer líder de la oposición en el Parlamento autonómico, afirmó que la Cámara de Castilla y León tendrá prioridad "a la hora de establecer fórmulas de cooperación en el ámbito de las relaciones interinstitucionales, voluntad que le expresó al presidente de las Cortes en la breve entrevista celebrada en el Castillo de Fuensaldaña.

Sobre su sucesión al frente de la Ejecutiva Regional del PSOE, Juan José Laborda señaló que el partido afronta el proceso de transición ante la situación imprevista de su elección como presidente del Senado con total tranquilidad y si bien consideró imprudente hacer especulaciones aseguró que "el criterio de la mayoría de los militantes es que quienes tienen actualmente la experiencia" de dirigir el partido se mantengan, y entre ellas salga elegido en el próximo congreso extraordinario el secretario regional.

No obstante, añadió, lo más importante es que el proyecto político aprobado por unanimidad en el último congreso tiene asegurada su viabilidad y el apoyo de la organización. "Preveo –añadió– que quien tenga que sustituirme tendrá el mismo apoyo que yo he tenido y, muy presumiblemente, será un hombre absolutamente identificado con el proyecto impulsado por el partido desde 1985".

Como ya había hecho en sus primeras declaraciones públicas tras ser elegido presidente de la Cámara Alta, Laborda insistió en el papel fundamental que el Senado ha jugado en la eleboración de las leyes. En este punto, recordó "las grandes modificaciones legislativas que fueron fruto de enmiendas y de un consenso alcanzado en el Senado que no había sido posible en el Congreso". "A veces, dijo en respuesta a la crítica de que la Cámara Alta es inoperante, se confunde el trabajo serio con la inactividad".

Mejoría en los embalses de la Cuenca del Duero

Valladolid. (Efe).

La Comisión de Desembalse de la Confederación Hidrográfica del Duero informó hoy de que el volumen de agua actual de los embalses de la Cuenca ha experimentado una sensible mejoría y si continúan las precipitaciones la situación pasará a ser esperanzadora.

Según la Comisión, la media de precipitaciones acumuladas ha pasado de 58,9 litros por metro cuadrado, del 13 de noviembre a 131,9 L/m2 el lunes día 20.

La misma fuente precisó que el foco más conflictivo actualmente en el embalse de Uzquiza que abastece a la ciudad de Burgos ya que "si la situación de este embalse no varía, la Sección Delegada de la Comisión de Desembalse se reunirá a mediados del próximo mes para proponer las actuaciones necesarias".

Las reservas de agua de la presente campaña, iniciada el pasado 6 de abril, han seguido el siguiente comportamiento:

6 de abril, inicio de campaña, 33% de reservas.

12 de junio, nivel más alto, 47,5%.

31 de agosto, fin de campaña, 18,6%.

2 de octubre, fin de campaña, 10,9%.

6 de noviembre, nivel más bajo, 8,4%.

20 de noviembre, último parte, 14,7%.

VEN CON NOSOTROS, ES TU DESTINO

POR PERSONA	DESDE Ptas.	CREDIVUELO
BALEARES	26.650	2.500 (*)
CANARIAS	39.250	2.500 (*)
COSTA DEL SOL	23.400	2.500 (*)
LONDRES	28.900	2.500 (*)
PARIS	30.350	2.500 (*)
ROMA	45.500	2.930 (*)

POR PERSONA	DESDE Ptas.	CREDIVUELO
AMSTERDAM	56.550	5.200
ATENAS	62.150	5.740
LISBOA	22.500	2.500 (*)
VIENA	59.250	5.470
NUEVA YORK	127.000	8.200
MEXICO	129.300	8.330

POR PERSONA	DESDE Ptas.	CREDIVUELO
JAPON	221.400	14.260
ESTAMBUL	60.350	5.570
MIAMI	126.100	8.100
BRASIL	141.600	9.100
EGIPTO	192.600	12.400
BALI	212.000	13.650

El Tour Operador Internacional n.º 1 de España. Exclusivamente vuelos regulares de Iberia. Más de 100 destinos en todo el mundo. Le están esperando en su Agencia de Viajes.

M.C.D.2022

Remitida una circular a todos los Colegios de veterinarios

El Consejo General recomienda cumplir el Reglamento de Mataderos en cuanto a tuberculosis y perineumonía

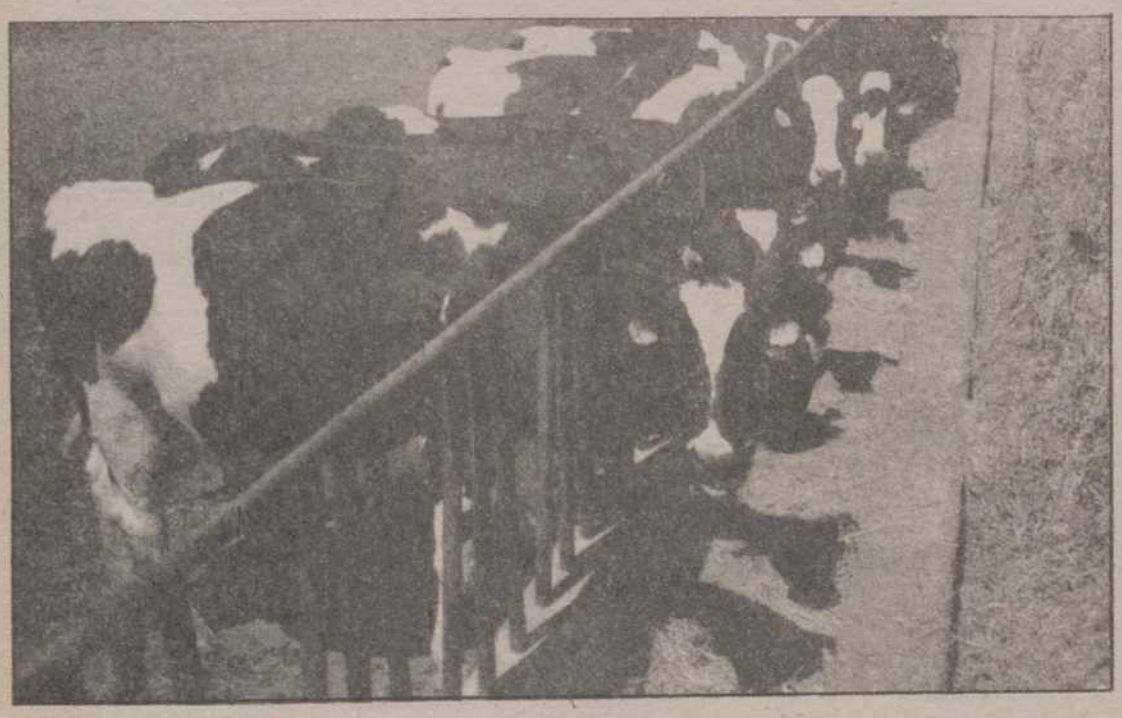

León, ICAL

El presidente del Consejo General de Colegios de Veterinarios de España, Antonio Borregón, ha remitido una circular a todos los colegios de veterinarios para que adopten de inmediato el riguroso cumplimiento del Reglamento de Mataderos en cuanto a tuberculosis y perineumonía bovina se refiere. El Consejo recomienda que, si en el matadero no existen instalaciones para el tratamiento por calor de la carne de las vacas positivas a la tuberculina, se advierta al ganadero que el destino de estos animales es el decomiso total y la destrucción por cremación. Borregón advirtió a los veterinarios que el comportamiento de los profesionales en este tema es decisivo de cara a la opinión pública y en salvaguarda de la salud humana y la salud animal.

Se trata del primer pronunciamiento oficial del Consejo General del Colegio de Veterinarios de España que ha mantenido silencio desde el pasado mes de agosto, en el que fue denunciado por los medios de comunicación el "escándalo de la carne tuberculosa". El presidente de este Consejo, Antonio Borregón afirma haber adoptado esta decisión tras muchas reuniones con la Asociación de Directores e Inspectores Veterinarios de Mataderos y el Sindicato de Veterinarios de Cataluña y ante la falta de coordinación entre los Ministerios de Agricultura y Sanidad, ya que el primero planifica y ejecuta las campañas de saneamiento destinado a los animales positivos a la tuberculina al matadero y el segundo no actúa coordinadamente, estableciendo para estos animales la barrera real de aprovechamiento o decomiso para proteger al consumidor, teniendo en cuenta que muy pocos mataderos tienen dispositivos para tratamiento de calor.

La circular remitida a todos los colegios veterinarios de España tiene carácter de normativa interna de obligado cumplimiento.

La normativa establece que los animales que se declaren tuberculínico positivos deben de quedar perfectamente documentados, para que el traslado de los mismos sea autorizado por los veterinarios. Estos controles se han estado incumpliendo hasta ahora, lo que ha dado origen en muchos casos a que las identidades de los animales sean cambiadas y que circulasen libremente sin tener ningún documento donde quedase registrado el diagnóstico de su enfermedad.

La normativa es tajante con los animales que han dado positivo a las pruebas de la tuberculina: "Si no existen instalaciones para el tratamiento por calor, se advertirá al ganadero o entrador, de que la admisión de dichos animales tendrá como destino el decomiso total con destrucción de animal por cremación".

Los sueldos de los mineros de León son los más bajos del sector en Europa

León, ICAL

El consejero de Economía y Hacienda, Miguel Pérez Villar, ha instado al Gobierno Central a definir su política energética, durante la celebración de las Jornadas Técnicas de Información Mineras en las que también se puso de relieve que los sueldos de los mineros de la Antracita de León son los más bajos del sector en Europa, con una media ligeramente superior a los dos millones de pesetas anuales.

Pérez Villar hizo hincapié en la generalizada mala situación económica por la que atraviesan la mayoría de las empresas mineras de la provincia, crisis motivada, entre otras razones, por la caída de los precios del carbón respecto al crecimiento del IPC que calcula en unos 20 puntos en los últimos años.

Debido a este deterioro se está abocando a las empresas de la comarca a una dificultad casi insoslayable a la hora de realizar inversiones.

Por su parte Juan Artieda, en su análisis sobre la situación del carbón del Bierzo respecto al europeo señaló que los costes medios de producción se encuentran aún por debajo del precio de referencia comunitario, entre otros factores, porque el rendimiento es bastante óptimo y el coste medio de hombre/año está por debajo de otras cuencas españolas y europeas.

El consejero de Economía instó en su intervención a la Administración Central a que concrete su política energética y a que dé una respuesta a temas pendientes, como la obligación del desarrollo equilibrado y armónico de los diferentes sectores que componen el mapa energético nacional, cual es el precio de referencia así como el futuro del carbón sólido, papel que corresponde a la antracita y la hulla.

UGT critica la política de personal de la Junta

Valladolid, ICAL

La Federación de Servicios Públicos de UGT ha denunciado una vez más la política de personal de la Junta de Castilla y León, a la que califica de "reaccionaria y chapucera". El motivo de las nuevas críticas se encuentra en la corrección de errores de los decretos de 27 de julio de 1989, que recogen la relación de puestos de trabajo de las distintas Consejerías.

Según el sindicato, esta relación se aprobó sin negociarse previamente con las centrales sindicales, y con el posterior voto en contra de UGT y CC.OO. y la abstención de CSIF durante su debate en el Consejo de la Función Pública. A ello se suma que la fe de erratas publicada en el Boletín Oficial de Castilla y León "suprime puestos, crea otros nuevos, aumenta y disminuye complementos específicos, y cambia algunos grupos para opción a determinados puestos". Esto demuestra, a juicio de la UGT, que estas erratas "son absoluta y descaradamente dedodirigidas, como es lógico, a correligionarios y amiguetes".

Ante estas anomalías, "UGT y Comisiones Obreras nos hemos visto en la necesidad de no participar en el lavado de cara que esta Administración ineficaz llama negociación" y se han retirado "de esas insulsas, largas e ineficaces reuniones".

22 de Diciembre SORTEO EXTRAORDINARIO DE NAVIDAD

Ya está aquí el gran Sorteo de Navidad. 92.400 millones en Premios, con un "gordo" de 250 millones.
Es su día. El de todos: la gran fiesta.

lotería nacional
La Lotería

Barro y escombros

Unidades militares han comenzado la limpieza de Málaga

Málaga. (Efe).

Unidades del Ejército de Tierra desplazadas a Málaga desde varios puntos de Andalucía comenzaron ayer los trabajos de limpieza y descombro en diversas zonas de Málaga capital.

Estos trabajos se desarrollan, principalmente, en el polígono industrial del Guadalhorce y la barriada de la "Estación del Perro", donde los servicios operativos municipales comenzaron el derribo de más de un centenar de viviendas y chabolas afectadas por el temporal de viento y lluvia que ha azotado la ciudad desde la pasada semana.

El derribo se efectúa después de entregar a los ocupantes de las chabolas un documento en el que la Corporación se compromete a realojarlos en otras casas dependientes del Patronato Municipal de la Vivienda.

Las ayudas a las 120 familias que tuvieron que ser desalojadas en esta zona empiezan a llegar desde diversos organismos, que han destinado ya una subvención de 25.000 pesetas mensuales para alquiler de viviendas a 80 de estas familias.

La Cruz Roja ha repartido 50 tiendas cónicas, 10 tiendas de barracón, 400 colchones, 250 somieres, 1.000 latas de carne, 500 cajas de queso, 1.500 litros de leche y 2.300 mantas de socorro entre las familias que aún permanecen alojadas en los distintos albergues de la ciudad.

Los servicios públicos empiezan a recuperar la normalidad, aunque se mantienen las restricciones en el suministro de agua potable.

El servicio de Correos también se ha visto afectado por las inundaciones, ya que los cortes de carreteras no han permitido, especialmente en las comarcas del valle del Guadalhorce y Costa del Sol, el reparto de correspondencia ni la llegada de envíos postales.

Estas carencias se trataron se suplir, indicó a Efe el director provincial de Comunicaciones, Eduardo González Fáez, con el traslado en cuatro camiones de doscientas sacas de correspondencia, que habían quedado bloqueadas en la estación de Las Mellizas por el corte de la vía férrea.

González Fáez añadió que en el edificio central de Correos de Málaga se acumulan unos 700.000 envíos, que podrán ser repartidos en los dos próximos días si la situación atmosférica mejora.

El Ayuntamiento de Málaga ha abierto una cuenta corriente en todas las entidades bancarias de la ciudad, en las que pueden hacer sus ingresos las personas interesadas en ayudar económicamente a los damnificados por las inundaciones.

Esta cuenta fue abierta con el importe de las horas extras realizadas por los empleados municipales desde el pasado día 14, que renunciaron a cobrarlas, según una iniciativa surgida entre los funcionarios del Patronato Municipal de la Vivienda y Servicios Sociales.

El saldo de la cuenta se vio repentinamente incrementado con la donación de un millón de pesetas por una empresa japonesa, señalaron a Efe fuentes municipales.

Según el director general de Instituciones Penitenciarias

El 50 por 100 de los reclusos, relacionados con las drogas

Toledo. (Efe).

Cerca de un cincuenta por ciento de los reclusos están en la cárcel por sus relación con las drogas, según dijo ayer el director general de Instituciones Penitenciarias, Antoni Asunción.

Asunción asistió en Toledo a la inauguración del I Congreso Nacional sobre la Incidencia de las Drogodependencias en el Ambito Penitenciario, que se prolongará hasta el día 24.

Para Antoni Asunción, "si en libertad es difícil conseguir éxitos en el tratamiento de las drogodependencias, esta dificultad es mayor en las prisiones, aunque vamos a asumir esa desventaja".

Destacó la importancia de la coordinación y la cooperación entre los distintos ámbitos penitenciarios "para dar un salto cualitativo hacia los nuevos centros de desintoxicación".

El director de Instituciones Penitenciarias precisó que el hecho de que un alto porcentaje de reclusos haya tenido una relación directa con las drogas "no significa que en las cárceles se siga manteniendo el consumo".

En este sentido, Asunción indicó que "los tópicos dominan sobre la realidad penitenciaria" y añadió que "el control y la vigilancia para que no entren drogas en las cárceles está asegurado debido a la profesionalidad de los funcionarios".

Asunción incidió en la necesidad de aprovechar la estancia en prisión para aplicar tratamientos de desintoxicación, aunque reconoció que "cerca de un 30 por ciento de los reclusos cuando abandonan un establecimiento penitenciario vuelven a reincidir en las drogas".

"Actuar policialmente en la cárcel es fácil, si bien lo difícil es conseguir que luego fuera no se consuma, ya que la oferta es amplia", agregó.

El responsable de Instituciones Penitenciarias aseguró que "cada año disminuye el número de jóvenes menores de 21 años que entran en prisión, lo que indica que hay un nuevo perfil del recluso y que los factores sociales que inciden en la delincuencia están cambiando".

En cuanto a las nuevas fórmulas alternativas a la pena privativa de libertad, Antoni Asunción se refirió a "la libertad controlada de los presos preventivos con un perfil definido".

Esta medida permitiría, según Asunción, el control domiciliario de unos 7.000 reclusos.

El director general de Instituciones Penitenciarias expuso otras medidas como los convenios con centros de rehabilitación, si bien especificó que para ejecutar algunas medidas alternativas sería necesaria una reforma del Código Penal.

El acto de inauguración del Congreso estuvo precedido de la imposición de la Medalla de Oro al Mérito Social Penitenciario al ex-senador socialista Rogelio Borrás Serra, de manos del vicepresidente del Gobierno de Castilla-La Mancha, José María Barreda.

Durante la jornada se expusieron varias ponencias, entre las que destacó la de la subdirectora general de Sanidad Penitenciaria, Angeles Granados, quien habló de los criterios sanitarios de Instituciones Penitenciarias en materia de drogodependencias.

Hoy, el director de la Escuela Judicial del Ministerio de Justicia, Carlos García Valdés, presentará medidas alternativas a la pena privativa de libertad.

- Motor 1.721 c.c.
- 4 ó 5 puertas.
- Cerraduras centralizadas.
- Elevalunas eléctricos delanteros.
- Cinturones de seguridad delanteros y traseros.
- Cristales tintados.
- Apoyo lumbar ajustable en asientos delanteros.
- 2 retrovisores ajustables desde el interior.
- 5 velocidades.
- Cuentarrevoluciones.
- Apoyabrazos central.
- Respaldo trasero abatible (en 5 puertas).

VOLVO 340 GL desde 1.765.000 Ptas. (IVA y transporte incluidos).

Gd

M.C.D.2022

Homenaje de despedida a Muguruza

Idígoras: *«No queremos revanchas, ni enfrentamientos. Queremos soluciones»*

Jon Idígoras

BILBAO. EFE.

Jon Idígoras, diputado de HB, aseguró ayer en el acto de despedida de Josu Muguruza asesinado en Madrid, que, tras este atentado, "no queremos revanchas ni enfrentamientos. Queremos soluciones".

El cadáver de Muguruza permaneció desde las 11,30 horas hasta después de las 17,00 horas en el salón principal del Ayuntamiento de Bilbao, donde recibió el homenaje de simpatizantes, amigos y militantes de HB y otros grupos afines.

A esa hora fue trasladado a hombros de miembros de la Mesa Nacional de HB desde la casa consistorial hasta el inmediato jardín del Arenal, donde se le tributó un homenaje, en el que tomaron parte "txalapartaris" –intérpretes de un antiguo instrumento musical vasco– "bertsolaris" –poetas populares– y diversos representantes políticos.

En el acto estuvieron presentes otros diputados y senadores de HB que acompañaban a Muguruza en el momento del atentado, como José Luis Alvarez Emparantza "Txillardegui", Iñigo Iruin y Jon Idígoras, entre otros.

En su alocución a los congregados, Jon Idígoras puso de manifiesto que "fuimos a Madrid a hablar de paz, de negociación, del derecho de autodeterminación y a buscar la concordia con el Gobierno del Estado. Hemos venido con el cuerpo de un compañero a hombros; esa es la única respuesta a la buena voluntad: el crimen de Estado", aseguró.

El portavoz de HB responsabilizó de este hecho "a Felipe González y a su Gobierno, que saben perfectamnete donde se planifican estos atentados" y corresponsabilizó del asesinato "a esos títeres que se llaman del pacto de Ajuria Enea".

Idígoras llamó la atención sobre que hace cinco años fue asesinado Santiago Brouard, "también por hablar de negociación y de buscar soluciones".

Hizo un paralelismo entre el atentado contra Muguruza y la muerte, en El Salvador, del jesuita Ignacio Ellacuría, "que también quería la negociación entre la guerrilla y el Gobierno".

Sobre la participación en el Congreso, Idígoras recalcó que a Madrid "no se puede ir a participar, sólo se puede ir a decir con dignidad lo que íbamos a decir, no a tomar parte en una institución que se ríe de nosotros".

Tras este acto, el cadáver de Muguruza fue conducido a hombros de miembros de la Mesa Nacional de HB, y acompañado por miles de personas en manifestación, hasta la plaza de Zabálburu, a un kilómetro y medio de distancia, donde fue definitivamente despedido.

Los restos mortales de Muguruza fueron trasladados al cementerio municipal de Bilbao donde serán incinerados y sus cenizas entregadas a la familia, que no ha desvelado su destino final, aunque no se descarta que sean esparcidas por algún lugar del País Vasco.

El homenaje a Josu Muguruza comenzó ayer cuando fue recibido en la plaza de Zabálburu el furgón fúnebre procedente de Madrid.

Allí fue esperado por varios cientos de personas que le acompañaron en manifestación hasta el Ayuntamiento de Bilbao donde quedó instalada la capilla ardiente, hasta la hora del homenaje por la tarde.

Con motivo de este asesinato, HB y LAB habían convocado una huelga general que ha tenido una notable incidencia en el sector terciario y las grandes poblaciones, y más desigual en las grandes empresas y sector industrial.

Los transportes públicos de San Sebastián y Bilbao han parado totalmente. La huelga ha sido también secundada por los trabajadores de la Radio Televisión Vasca y algunas emisoras de radio.

A lo largo del día, y durante las primeras horas de la noche, se produjeron numerosos enfrentamientos en diversas localidades vascas, en los que se colocaron numerosas barricadas y se incendiaron dos autobuses y dos turismos.

Sevilla

El PSOE impidió la condena del atentado contra Muguruza y Esnaola

SEVILLA. EFE.

La oposición del PSOE, partido mayoritario en la Cámara, impidió la aprobación de una iniciativa para que la Junta de Portavoces del Parlamento de Andalucía emitiese un comunicado condenando el atentado contra los diputados de HB Josu Muguruza e Iñaki Esnaola.

El Partido Andalucista respaldó la posición del PSOE, mientras que se pronunciaron a favor de emitir un comunicado de condena el Partido Popular, Izquierda Unida y el Grupo Mixto.

La iniciativa partió del diputado del Grupo Mixto Luis Fernando Plaza, quien pidió de la Junta de Portavoces "un llamamiento a la paz y a la concordia para que dejen de sonar las pistolas, vengan de donde vengan", ante "el salto cualitativo que ha sufrido la violencia en este país".

Enrique Linde, portavoz del PSOE, expresó su oposición porque "el Parlamento Andaluz no se ha pronunciado nunca ante atentados anteriores" y "no creo suficientemente justificado cambiar de actitud".

En concreto, se refirió a atentados como el que costó la vida al senador socialista Enrique Casas y el cometido la semana pasada contra un teniente coronel en Madrid, tras los cuales no hubo comunicados de condena del Parlamento Andaluz.

"No creo necesario entrar en ese tema cuando otros portavoces autorizados del país lo hacen", dijo el portavoz socialista.

El portavoz del PP, Juan Diego López Bonillo, manifestó que "aunque desde el punto de vista de la persona humana todas las víctimas son iguales", el atentado contra los diputados de HB "ha significado un salto cualitativo muy importante porque se ha atacado a la institución parlamentaria".

En nombre de IU-CA, Luis Carlos Rejón manifestó que "todos tememos que este atentado pueda generar una espiral de violencia y no está de más el pronunciamiento de las instituciones".

El andalucista Miguel Calvo respaldó la posición del PSOE y declaró que no consideraba necesario "hacer un pronunciamiento de las instituciones".

16 heridos, uno de ellos grave

Jornada de huelga en Navarra

PAMPLONA. EFE.

Dieciséis personas resultaron contusionadas o heridas, de ellas de gravedad un niño de 14 años y leves 13 policías, en los incidentes del martes y continuados ayer durante la jornada de huelga convocada por HB y LAB, que tuvo una incidencia desigual.

El muchacho, que responde a las iniciales M. P. G., se encuentra ingresado en la UCI del Hospital de Navarra, con fracturas de macizo facial, reborde orbitario inferior izquierdo y etmoides, así como hematoma palpebral.

Fuentes médicas del centro indicaron a Efe que las lesiones son consecuencia de un fuerte golpe, si bien no precisaron con qué objeto, y subrayaron que a pesar de la gravedad, debida a la fractura de un hueso en la base del cráneo, el niño evoluciona favorablemente y parece disminuir el riesgo de pérdida de un ojo.

La Delegación del Gobierno informó que a lo largo de la jornada resultaron también contusionados o con heridas de carácter leve un manifestante de unos 50 años que se niega a identificarse y que permanece en observación bajo vigilancia policial en el Hospital de Navarra, el conserje del Instituto Padre Moret que tuvo un enfrentamiento con un piquete y 13 policías nacionales.

En los incidentes registrados entre manifestantes y efectivos policiales fueron detenidas dos personas, una en Alsasua y otra en Pamplona, dañados los escaparates y lunas de varios establecimientos, e incendiados dos coches usados de un concesionario Talbot-Peugeot, así como una sucursal del Banco de la Vasconia en Etxarri Aranaz mediante un cóctel.

Contenedores de basura, automóviles particulares y materiales de construcción sufrieron igualmente daños al ser utilizados como barricadas, en algunos casos incendiarias.

HB hizo público un comunicado en el que denuncia "la utilización de personas incontroladas", que han ocasionado daños en establecimientos, "con la clara intención de acusar a los convocantes de la huelga de los destrozos".

La Comisión de Gobierno del Ayuntamienmto de Pamplona condenó también estas acciones, que calificó de "vandálicas" por los daños en bienes particulares y públicos y utilización de mobiliario urbano, y anunció una reunión en breves fechas para cuantificar los desperfectos.

La incidencia de la huelga ha sido escasa en la Comunidad Foral según la Delegación del Gobierno, donde la han secundado a título particular trabajadores de algunas empresas y en Pamplona el 25 por ciento de los estudiantes de BUP y el 81 por cien de los de FP.

La misma fuente precisó que a primeras horas de la mañana abrieron la práctica totalidad de industrias, comercios, servicios y entidades bancarias, si bien la presencia de piquetes hizo que posteriormente algunos cerraran, como en el caso del Instituto Padre Moret o los comercios y bares del casco viejo en Pamplona.

Desde primeras horas del día, Correos se sumó a la huelga y la empresa de transporte urbano COTUP no sacó a la calle sus vehículos, algunos de los cuales resultaron dañados en los incidentes del martes.

En Vera de Bidasoa las entidades bancarias no pudieron abrir sus puertas al encontrarlas selladas con silicona.

Por zonas, la Delegación subrayó que fueron las localidades de Etxarri Aranaz y Alsasua las de mayor respuesta a la huelga, con un 100 y un 80 por ciento de paro respectivamente, mientras que en otros municipios podría cifrarse en el 10 por ciento o, en sitios como la Ribera, nula.

Por su parte HB, LAB, ESK/CUIS y Batzarre valoraron positivamente la jornada de huelga y las movilizaciones habidas, "pese al posicionamiento en contra de instituciones, partidos como PSOE, UPN, EA y EE y sindicatos como CC. OO. UGT y ELA".

LAB aseguró que las grandes empresas del cinturón industrial de Pamplona, así como Correos, Banca, Telefónica y comercio respondieron con un paro mayoritario y destacó el "importante papel" de los piquetes en el caso del comercio.

Resaltó igualmente el respaldo de las ikastolas y el paro total en las empresas de transportes COTUP, Montañesa, Burundesa y Roncalesa.

Por zonas reseñó la incidencia de la huelga en Irurzun, Alsasua y Lumbier, mientras que en el resto dijo que ha sido desigual y que las concentraciones realizadas en polígonos industriales "han servido para extender el conflicto".

Herri Batasuna criticó la actuación de la Policía Nacional "que han actuado provocando el desorden y no dejando siquiera que una concentración convocada llegara a realizarse".

M.C.D.2022

La «cita previa»

INSALUD informatizará las llamadas

Madrid. (Efe).

La cita previa que el Insalud ha implantado en los ambulatorios y consultorios desde hace diez días ha funcionado "sorprendentemente tan bien", según sus promotores, que en marzo el Instituto informatizará todo este programa para una mayor eficacia y rapidez.

El subdirector general de Atención Primaria del Insalud, Manuel García Encabo, expresó a Efe su satisfacción por la marcha de este programa que permite a los usuarios de la Seguridad Social reservar hora por teléfono o personalmente en los consultorios, ambulatorios, pediatras y odontólogos.

García Encabo facilitó los datos generales de la primera semana de implantación de cita previa que según él evidencian una gran aceptación por parte del público del sistema de petición de hora por teléfono.

En el territorio que gestiona el Insalud, donde se ha puesto en marcha el programa, el primer día de implantación, 13 de noviembre, se citaron por teléfono 87.756 llamadas, de ahí se pasó a 89.786 el día 14, 101.291 el día 15, 103.577 el 16 y 113.248 el viernes 17.

Las consultas telefónicas con relación al total de las atendidas en esa semana fueron 99.086, un 50,1 por ciento del total.

El tiempo medio de permanencia en la sala de espera antes de iniciarse el programa era de 50 minutos, que se redujeron a 15 al finalizar la semana de citación previa.

De la misma manera, el promedio de personas en sala de espera que era de 40 se redujo a 5 al finalizar la semana.

El programa tuvo en general una buena acogida entre los usuarios y menos favorable entre el personal de los centros, salvo excepciones.

Los usuarios de Las Palmas y Murcia fueron quienes lo recibieron mejor, en calificacioones que van desde excelente, óptima, muy buena, buena, satisfactoria, mientras que los de Baleares fueron los más fríos al considerar la medida simplemente favorable.

En relación al personal de los centros, solamente los de Badajoz aprecian la medida como extraordinaria, el resto dicen que su satisfacción se gradúa desde un "favorable" a "mediana".

Entre los médicos, la medida supone un mayor control, por lo que ya han empezado a levantarse algunas voces discrepantes entre algunas organizaciones profesionales.

El número de intentos de llamada que tuvo que hacer el usuario durante la primera semana de la puesta en marcha de la medida fue de 1,8, es decir, el "bloqueo" de teléfono que los centros sufrieron la primera jornada, especialmente a primera hora de la mañana, fue paulatinamente, disminuyendo.

García Encabo explica este descenso en el mayor conocimiento de la gente del funcionamiento del programa, constatado a través de la gran cantidad de llamadas que hicieron el primer día para preguntar qué tenían que hacer. "La gente no se acababa de creer que el sistema funcionara", añadió.

Destaca el subdirector del Insalud el papel desempeñado por Telefónica, que en seis meses ha puesto en marcha 1.600 líneas y ha trabajado incluso el sábado para subsanar fallos, entre éstos el de mayor repercusión, las centralitas que no daban el paso a otra línea, cuando la primera estaba ocupada.

García Encabo anunció a Efe que en el mes de marzo en 460 centros de salud, el teléfono se conecta a un programa informático, para que el usuario, solamente tenga que dar su número de cartilla.

Esto ahorrará tiempo en la llamada por estar todos los datos, tanto del asegurado como de las disponibilidades horarias, registrados en el programa.

Los asesinos de «Yoyes», condenados a 182 años

Madrid. (Efe).

José Antonio López Ruiz, "Kubati", y Miguel Angel Latasa Guetaria, "Fermín", acusados de ser los presuntos asesinos de la ex-dirigente de ETA María Dolores González Catarain "Yoyes", han sido condenados en total a 182 años de prisión por dos atentados en los que resultó muerta una persona y heridas otras dos.

La Sección Segunda de lo Penal ha condenado también a estos dos etarras a 91 y 33 años, respectivamente, por el atentado cometido en 1986 contra un vehículo de la Guardia Civil en el que resultaron heridos dos agentes.

Por otra parte, José Ascasívar Garate ha sido también condenado a seis años de prisión por colaboración con ETA.

M.C.D.2022

Pons comunicó al Rey la constitución del Congreso

Don Juan Carlos no llamará a consulta a H.B.

MADRID. EFE.

El Rey recibió ayer en audiencia al presidente del congreso, Félix Pons, quien le comunicó la constitución de la Cámara Baja celebrada en sesión simultánea con el Senado durante la cual los diputados realizaron el acatamiento de la Constitución y eligieron los cargos de la Mesa.

A partir de este momento, don Juan Carlos mantendrá una serie de consultas con las distintas fuerzas políticas y propondrá el nombre del candidato a la presidencia del Gobierno.

Pons –que fue nombrado presidente por segunda vez gracias a los votos del PSOE, el PNV, Euskadiko Eskerra y Eusko Alkartasuna– acudió al Palacio de la Zarzuela y conversó con el Rey por espacio de una hora.

EL REY NO LLAMARA A CONSULTAS A HB

MADRID. EFE.

El presidente del Congreso de los Diputados, Félix Pons, quien se entrevistó con el Rey ayer para comunicarle la composición de la Cámara, manifestó que don Juan Carlos no llamará a consultas a los diputados de Herri Batasuna.

Pons dijo que, como en anteriores legislaturas, no será necesario que el monarca llame a consultas a HB para oír su opinión sobre el candidato a la investidura, ya que los diputados de la coalición, al no prometer la Constitución, no han alcanzado la condición plena de parlamentarios.

Durante la entrevista el presidente del Congreso informó al Rey de la composición actual de la Cámara "para que lleve a cabo las consultas pertinentes con las fuerzas políticas y propone un candidato a la investidura de presidente de Gobierno", indicó.

Félix Pons dijo desconocer el orden por el que el Rey llamará a la Zarzuela a los líderes de los partidos con representación parlamentaria porque eso "depende de la Casa Real" y añadió que "es un acto lo suficientemente importante para que don Juan Carlos pueda tomarse todo el tiempo que necesite para las consultas".

Respecto al sistema que los parlamentarios de HB utilizarán para acatar la Constitución, Pons volvió a insistir en que "el acatamiento a la Constitución es un acto serio que debe hacerse de forma inequívoca y con una fórmula común para todos, y a esto me atengo".

Pons no se quiso pronunciar sobre la posibilidad de que Angel Alcalde Linares, preso en la cárcel de Herrera de la Mancha por su presunta vinculación a ETA, sea el sustituto del asesinado Josu Muguruza en el Congreso de los Diputados.

"La sustitución de los diputados no es automática, dependerá de lo que decida la coalición", dijo Pons, "e incluso se han dado casos, pocos, de diputados que no han sido sustituidos", agregó.

En cualquier caso, Félix Pons subrayó que esta cuestión se abordará cuando surja: "iremos viendo en cada momento los problemas que puedan plantear –dijo–; no quiero adelantarme a ninguna hipótesis".

IV Legislatura

Siete grupos parlamentarios en el Congreso

MADRID. EFE.

El Congreso de los Diputados contará previsiblemente con siete Grupos Parlamentarios durante esta cuarta legislatura, uno más de los existentes en la anterior.

La coalición Izquierda Unida, que en la pasada legislatura formó una Agrupación Parlamentaria dentro del Mixto, ha pasado de seis a 18 escaños, lo cual le permite tener Grupo parlamentario propio.

El resto de las formaciones políticas que renovarán su grupo –PSOE, PP, CiU, CDS, PNV–, deberán cumplimentar los requisitos necesarios antes del próximo día 27, ya que, según el Reglamento de la Cámara Baja, "la Constitución de Grupos Parlamentarios se hará, dentro de los cinco días siguientes a la sesión constitutiva del Congreso, mediante escrito dirigido a la Mesa".

El órgano de Gobierno del Congreso se reunirá el día 28 para, entre otras cuestiones, aprobar la composición de dichos grupos. La Junta de Portavoces celebrará su primera sesión también el próximo martes.

El Reglamento de la Cámara Baja determina dos fórmulas para la creación de Grupos Parlamentarios. Una de ellas –a la que se acogerán PSOE, PP, IU y CIU– establece como único requisito contar con, al menos, quince diputados.

INTERIOR AZUL

ATRACCION INTERIOR

Anímese. Descubra todo el color sin salir de Castilla y León.

Se sorprenderá. Encontrará el azul

en las aguas claras de sus lagos, lagunas, embalses y balnearios.

El verde en sus montañas y el blanco en sus cumbres.

El amarillo lo pone el sol y el trigo.

Y los castillos, iglesias y pueblos aportan el color de la historia.

Con todo el atractivo interior.

Y lo mejor de estas tierras: sus gentes.

Sencillas, sobrias, amables. Siempre acogedoras

y orgullosas de su patrimonio. Por eso, cada día son más los viajeros

que se acercan a conocer la belleza de Castilla y León.

Siempre bien recibidos... en el interior.

CASTILLA Y LEON

descubra todo su color

INTERIOR VERDE

INTERIOR BLANCO

M.C.D.2022

CHECOSLOVAQUIA

Otra multitudinaria y pacífica manifestación

PRAGA. (EFE).– Las 250.000 personas que participaron esta tarde en la manifestación más importante contra el régimen comunista desde la "Primavera de Praga" en la capital checoslovaca concluyeron su protesta de forma pacífica.

La marcha, celebrada en la céntrica plaza de San Wenceslao, finalizó cuando, tras entonar la multitud el himno nacional checoslovaco, los organizadores del evento, el grupo de oposición "Foro Cívico", convocaron otra manifestación con las palabras "y mañana, aquí otra vez".

EL SALVADOR

La guerrilla propone el alto el fuego bajo la supervisión de la ONU

San Salvador, EFE

La guerrilla salvadoreña anunció ayer su disposición a un alto el fuego "inmèdiato" con el Ejército, bajo la verificación de las Naciones Unidas y a iniciar negociaciones directas con las Fuerzas Armadas.

El Frente "Farabundo Martí" para la Liberación Nacional (FMLN), formuló un llamamiento a las Fuerzas Armadas y al Gobierno para iniciar negociaciones "directas", a través de su emisora clandestina, "Radio Venceremos".

En un comunicado firmado por los cinco comandantes del "FMLN", la guerrilla formuló este llamamiento, tras una ofensiva que inició el pasado día 11 y que dejó más de un millar de muertos, centenares de heridos y decenas de miles de desplazados.

"Expresamos al Consejo Nacional de las Naciones Unidas nuestra disposición para concretar un alto el fuego inmediato verificado por la ONUCA (Grupo de Observadores de las Naciones Unidas para Centroamérica)", afirmó el FMLN".

Además de los rebeldes expresaron su disposición para reunirse con una delegación que represente a la Institución Armada para pactar una tregua e iniciar conversaciones que pongan fin al conflicto por medios pacíficos.

"Postergar un alto el fuego causaría más daño a la población salvadoreña y esto no permitiría crear condiciones para terminar la guerra en las ciudades, el campo y la zona metropolitana de San Salvador", subrayó el "FMLN" en la "Venceremos".

Además, el "FMLN" reafirmó a los gobiernos de Europa, de América Latina y de Estados Unidos su disposición para negociar con el gobierno derechista el fin de una guerra que causó más de 70.000 muertes en diez años.

El presidente de Venezuela, Carlos Andrés Pérez, se reunirá hoy, jueves, con dirigentes del "FMLN" en Caracas, en un intento de mediar en el conflicto, mientras que el gobierno de San Salvador anunció que no asistirá a la reunión.

La guerrilla explicó que para iniciar las negociaciones se requiere la "buena voluntad" del Gobierno de Estados Unidos para "propiciar gestiones con sus aliados de las Fuerzas Armadas Salvadoreñas" y la de "ARENA" (Alianza Republicana Nacionalista), partido del presidente Alfredo Cristiani.

ZACATECALUCA. (El Salvador).–Lucía de Vilacorta sostiene a su hermana María, de un año, en los brazos mientras un miembro de la Cruz Roja examina a la pequeña, herida al derrumbarse parte del techo de su casa, durante una ofensiva de las fuerzas gubernamentales contra las posiciones rebeldes. (TELEFOTO EFE-AP).

LIBANO

Intentos para elegir un nuevo Jefe de Estado

Beirut. (Efe).

Tras el asesinato del presidente libanés, René Muawad, considerado el único hombre capaz de poner fin al conflicto del Líbano, el Parlamento se reunirá para elegir un nuevo jefe de Estado y evitar que el vacío de poder desemboque en un nuevo conflicto armado.

Los libaneses en general, y los diputados en particular, tratan de impedir que la situación degenere y el país se vea envuelto en nuevos y sangrientos enfrentamientos, según fuentes parlamentarias.

La consternación de la población libanesa se plasmó hoy en el anuncio de luto nacional durante los próximos siete días y en que todos los comercios, bancos y restaurantes están cerrados.

El presidente de la Cámara de Diputados, Husein Al Huseini, afirmó hoy que ya ha comenzado consultas para la elección, en el plazo más breve posible, de un nuevo presidente.

Durante las entrevistas, la mayoría de los parlamentarios libaneses expresaron su deseo de reunirse para proceder a la elección antes del fin de semana.

La prensa y los comentaristas libaneses coincidieron hoy en que el asesinato del presidente de la República echa por tierra el mayor esfuerzo hecho hasta ahora para poner fin a la guerra civil libanesa, que dura 14 años.

El pesar por la muerte del jefe del Estado libanés alcanzó especialmente a los países árabes artífices del último alto el fuego y de los acuerdos de Taif.

INDIA

Cuarenta y dos muertos en la primera jornada electoral

Nueva Delhi (EFE).-Con la muerte de al menos 42 personas, según la prensa local, concluyó el miércoles la primera jornada de las elecciones generales que se celebró en quince estados y cinco territorios de la Unión India.

De los 201 millones de que estaban llamados el miércoles a elegir 221 diputados a la Cámara Baja o Lok Sabha, ejercieron su derecho al voto en torno a un 60 por 100.

El viernes se celebrará la segunda jornada de las elecciones en otros diez estados y dos territorios de la Unión de los que saldrán elegidos 266 diputados.

El primer día de votaciones se caracterizó por diversos incidentes de captura de papeletas, intimidación y falsificación de resultados de que se acusan recíprocamente las principales fuerzas políticas.

La oposición denunció una masiva manipulación de resultados en el distrito de Amethi, escaño al que se presentaba el primer ministro Rajiv Gandhi, por su Partido del Congreso gobernante.

NUEVA DELHI.– El presidente hindú, Rajiv Gandhi, sonríe mientras deposita su voto en la urna, durante la jornada de elecciones generales. Gandhi, que se mostró muy seguro de su triunfo, tendrá que afrontar en estos comicios la recién creada unificación de la oposición.– (Telefoto EFE/ REUTER).

IBERDUERO–PALENCIA

Informa que en el día que se indica se cortará el servicio de energía eléctrica a las siguientes instalaciones:

DIA 24-11-1989, VIERNES, DE 14'30 A 15 Y DE 17 A 17'30 HORAS:

Afectará a Magaz, Reinoso, Torquemada, Villaviudas, Hornillos, Baltanás, Antigüedad y los centros de transformación de propiedad particular situados en los términos antes descritos.

DE 14'30 A 17'30 HORAS:

Afectará a Valdeolmillos y Villamediana.

El horario es aproximado. – Se ruegan disculpas.

Palencia, 23 de noviembre de 1989

IBERDUERO–PALENCIA

Informa que en el día que se indica se cortará el servicio de energía eléctrica a las siguientes instalaciones:

DIA 24-11-1989, VIERNES, DE 9'30 A 10'30 HORAS:

En Venta de Baños sector Iberduero "Alfonso X" afectando a las calles Alfonso X, Armonía, Zorrilla, Recesvinto, Miguel Hernández, Espronceda, El Carmen, Felipe II, Isaac Peral y Primero de Junio los números impares del 1 a 107 ambos inclusive.

El horario es aproximado. – Se ruegan disculpas.

Palencia, 23 de noviembre de 1989

AVISO

Se pone en conocimiento del público que de conformidad con las normas 25 y siguientes de las reguladoras de los concursos de Lotería Primitiva, se ha procedido sin perjuicio de lo dispuesto en la norma 27, a la anulación de las apuestas formuladas en los boletos cuyas validaciones corresponden a los números siguientes:

Nº VALIDADORA	Nº SECUENCIAL
59070	02459

Establecimiento de San Salvador de Cantamuda.

Los concursantes que tuvieran en su poder cuerpos B (resguardo) con los números anteriormente reseñados, pueden solicitar del establecimiento correspondiente o de la delegación el reembolso de la cantidad abonada.

Palencia, a 23 de noviembre de 1989

M.C.D.2022

Alquileres

NECESITO piso en alquiler por año y medio, zona Salón. Teléfono 723550.

ALQUILO local. Teléfono 720940.

BUSCO piso amueblado para 2 personas. Teléfono 729727, llamar de 9 a 4'30.

RUSTIC. Se alquila apartamento céntrico, amueblado, a estrenar. Teléfono 751544.

ALQUILO piso amueblado. Teléfono 747661, tardes.

ALQUILO entreplanta para oficinas y nave en el Polígono 730033 - 727065.

ALQUILO piso amueblado en Venta de Baños, 40.000, todas las comodidades. 747168.

Automóviles

SANSE concesionario oficial FIAT LANCIA. Procedentes de cambio, seguimos con nuestra compra - venta de vehículos seminuevos. Disponemos stock seleccionado. María de Molina, 2. Tfno. 72 55 41.

AUTOMOVILES 200, distribuidor oficial de F.S.O. Polonez, compra venta vehículos usados, c./ Felipe II. Teléfono 721076.

VENDO coche R-6 Letra A. Teléfono 723050.

VENDO Seat 132 diesel. Teléfono 810411.

VENDO 1430 - FU - 1600. Buen estado. 744458.

VENDO 600-E. Razón 748424.

Fincas

VENDO piso céntrico, 117 m. útiles. 14.000.000. Teléfono 748464.

VENTA plazas de garaje con trastero, Bigar Centro. Teléfonos 749946 tardes; (983) 473048.

VENDO corral con palomar en Villamartín de Campos. Teléfono 769032.

VENDO piso 3 dormitorios, salón, cocina, baño y trastero. C./ Ramírez nº 1-5º C. Razón teléfono (983) 740261.

VENDO o alquilo 2 locales distintas zonas, 42 m.², Plaza San Telmo; 83 m.² Plaza San Pablo. 727986 - 750909.

RUSTIC vende pisos de segunda mano. Zonas: Menéndez Pidal, Santiago, Casañé, etc. Teléfono 751544.

OCASION. Benidorm piso 95 m.², lujo. Amueblado. Piscinas. Tenis. 10.000 m.² Zona ajardinada. 400 metros Playa Levante. Zona residencial tranquila. 3 minutos Plaza Triangular. Teléfono (983) 255583 (Comercio)

VENDO piso a estrenar Avda. Cardenal Cisneros. 724628.

COMPRAMOS piso. Teléfonos 726618 - 730534.

OPORTUNIDAD vendo apartamento Santa Pola. 723814.

TORREVIEJA. Apartamentos, chalets, bungalows, estudios, bajos, comerciales. Inmobiliaria Mil. Avda. Manuel Rivera, 2-5º izquierda. Teléfono 726076.

TORREVIEJA. Apartamentos, chalets, bungalows. Grandes facilidades. Viaje gratis. Informa c./ Rizarzuela, 19. Teléfono 711345.

VENDO parcelas regadío y secano en Perales. Teléfono 880184.

RUSTIC vende apartamento en c./ Los Alamos, 6.500.000; Marqués de Albaida, 7.850.000; Alfonso VIII, 10.800.000. Visítenos. 751544.

RUSTIC vende pisos de lujo en c./ Panaderas, Barrantes, Don Sancho, Cuatro Cantones y chalet término de Grijota con 32.000 m.² de parcela y 700 m.² de edificación. Interesantísimos 751544.

API INMOBILIARIA Venta de pisos en construcción, cerca de la estación, con 900.000 pts. de entrada y 500.000 cada cuatro meses, resto hipoteca. También disponemos de más construcciones.

API INMOBILIARIA para gran empresa disponemos de nave o gran almacén dentro del casco urbano de Palencia, de 700 a 1.500 m.², venta o renta. También en Osorno. Informamos en oficinas de Martín Calleja, 9.

API INMOBILIARIA vende muchos pisos céntricos nuevos y seminuevos. Estamos en Martín Calleja, 9.

Ganados y aves

VENDO 100 ovejas, 40 corderas. San Martín de Cueza (León), Eduardo.

SE VENDE rebaño ovejas. Villasirga, Federico.

VENDO 60 ovejas. Tomás, San Martín del Obispo.

VENDO 40 ovejas emparejadas. Teléfono 851856, llamar de 9 a 12 noches.

VENDO novillas frisonas, 6 meses, procedentes inseminación toros probados canadienses. Braulio Grijalvo. (947) 370315. Villasandino.

VENDO vaca abocada a parir de tercer parto, en Villamoronta. Victoriano Salas. Teléfono 882051.

SE VENDEN 3 novillas frisonas abocadas. Félix, Villasila de Valdavia. Teléfono 895079.

VENDO chivo cancín. Amayuelas de Arriba, Carlos.

VENDO potro pío. Leonardo Seco, Fuentes de Nava.

Hospedajes

ADMITO pupilo. Teléfono 747851.

Maquinaria

LLEGA el invierno. ¡No se preocupe! SUMINISTROS DE LA CRUZ se lo resuelve eficazmente con los generadores de aire caliente, modelos móviles y fijos de gasóleo y gas propano para su industria, agricultura, invernaderos, granjas, talleres, casas de campo. Véanlos: SUMINISTROS DE LA CRUZ. Teléfono 721142. Palencia.

HONDA: Motoazadas. Llévesela al huerto, a su finca de recreo, de 3 a 14 cabllos, con su excelente motor de 4 tiempos, silencioso, gran potencia y calidad. Véalas: SUMINISTROS DE LA CRUZ. Teléfono 721142. Palencia.

Pérdidas

PERDIDA perro color canela, atiende por Roco. Teléfono 740191; gratificaré.

Préstamos

LEVANTAMOS hipotecas. Concedemos préstamos. Máximas garantías. (91) 5779058.

PRESTAMOS hipotecarios. Levantamos embargos, cargas. Máxima rapidez, discreción. (983) 397992.

ATENCION créditos hipotecarios: primeras y segundas hipotecas, cancelamos embargos. (983) 358716.

Trabajo

TAPIZAMOS toda clase de muebles, precios económicos. Teléfono 769079.

SE REPARAN tejados, albañilería en general, alicatados. Teléfono 730304.

HOSTAL la Vasca, precisa chicas o camareras. Quintana del Puente. 793270.

SEÑORAS. Si quieren pintar, llámenos. Precios económicos. Teléfono 749948, de 8 tarde en adelante.

SE NECESITA chica. Teléfonos 728867 - 740534.

NECESITO pastor a zurrón. Provincia Burgos. Ganado lanar. (947) 551350.

SE NECESITA chica. Teléfono 743933.

EMPRESA multinacional de productos químicos, con gran selección de productos de cosmética-perfumería italianos-franceses de alto standing para perfumería y profesional, desea nombrar concesionario en exclusiva para la provincia de Palencia. Gran rentabilidad y bajo costo de mantenimiento. Informes teléfono (976) 435516 o escribir al apartado 3.031. 50080 Zaragoza.

SE NECESITA camarero buena presencia. Teléfono 752796.

SE REPARAN tejados y colocación de canalones y albañilería en general. 752157, de 3 en adelante.

SE NECESITA asistenta de 8 a 3. Teléfono 721363.

TRABAJE montando cuadros pequeños casa, proporcionamos materiales, recogemos producción. Decohorgar, Alfonso Catolíco, 1, Oviedo.

PARA APERTURA nueva delegación, preciso siete personas responsables. Altos beneficios. R.M. Teléfono (96) 3519221. Señor Blanco.

SE REPARAN tejados y se colocan canalones e impermeabilizantes en cubiertas y terrazas. Teléfono 751005.

SE NECESITA conductor para trailer con experiencia, Ingeniero Técnico o Encargado General. Teléfono 790231.

SE NECESITA chica fija. Teléfono 751948, horario oficina.

SE NECESITA asistenta mañanas, niñera tardes. Teléfono 751948, horario oficina.

SE NECESITAN promotoras-degustadoras, para campaña Navidad. Llamar de 10 a 2. Teléfono (983) 351738.

NECESITO una doncella y una cocinera para Zaragoza. Matrimonio solo. Sueldo 75.000 cada una, pagas extras y vacaciones. Teléfono 720492.

ATENCION Sra. Srta., si tienes entre 25 y 40 años y quieres ganar tu propio dinero, acude el día 24, viernes, de 11 a 13 horas y de 4 a 6 tarde a: Bigar Centro, 1-2º H. Preguntas Sra. González.

SE NECESITA chica. Teléfono 740501.

SE NECESITAN vendedores para cubrir 2 puestos en empresa de seguridad. Teléfono (983) 358434, horas oficina.

Traspasos

SE TRASPASA PUB zona Seminario. Tfno. 711869, llamar de 3 a 6'30.

TRASPASO local 170 m. acondicionado, cualquier negocio, Avd. San Telmo. Teléfonos 727986 - 750909.

RUSTIC, dispone de los mejores traspasos de hostelería, visítenos y le informaremos. Teléfono 751544.

TRASPASO urgente, boutique céntrica. Poca renta. Teléfono 751637.

RUSTIC.- dispone de traspasos de locales y negocios de hostelería a precio coste. Zonas muy comerciales. 751544.

TRASPASO local c./ Jorge Manrique, bien acondicionado. 3.600.000, contrato indefinido. 751313.

Varios

CLINICA legal. Interrupción voluntaria del embarazo, planificación familiar. Centro Clínico el Bosque. (91) 2025945 - 2025946.

Ventas

VENDO cachorros Pastor Alemán 2 y 4 meses. (987) 314159.

SE VENDEN gatos siameses, 3.500 pts. Teléfono 742821.

OCASION frigoríficos 6.000. Lavabos 500, tresillo 6.000, somieres 500, cocinas 4.000. La Manera Rosa, 750956.

CERCADOS REQUES. Alambradas metálicas, venta de materiales con montaje y sin él. Postes de madera creosotada, tubos galbanizados, mallas, espinos, etc... Teléfono (911) 485176, Fuentemilanos (Segovia).

VENTA muebles usados. Polígono Residencial, c./ Méjico, detrás Bar Navarro. Teléfono 725262.

VENDO 6.000 kg. trigo RINCONADA R-2. Maxi, Villosilla de la Vega o Santa M.ª de la Cabeza, 10, Palencia.

VENDO cebada Reinette R-2 seleccionada. Oven, -Casas Viejas- Quintanilla de Trigueros (Valladolid).

POR CESE de negocio, se venden películas VHS y Beta, estanterías y mostradores como nuevo. Todo en conjunto. Razón Gral. Franco n.º 7 pasaje. Teléfono 727720.

M.C.D.2022

Según «Pulso Económico», publicación del Banco Hispano Americano

HACIA UN CRECIMIENTO MENOR DE LA DEMANDA

El próximo año representará el comienzo del aterrizaje suave de la economía española, con un crecimiento menor de la demanda y cierta inflexión en los desequilibrios de precios y balanza de pagos. Según la publicación "Pulso Económico" del Banco Hispano, es difícil, sin embargo, precisar si, actualmente, la desaceleración monetaria se está transmitiendo y en qué medida a los sectores reales. La política monetaria no modificará, por el momento, su tónica contractiva y existen dificultades para realizar una política fiscal adecuadamente restrictiva en 1990.

La acumulación de medidas monetarias tomadas en 1989 y su previsible mantenimiento permitirán, a lo largo de 1990, ir desacelerando el crecimiento de la demanda interna, lo que se reflejará en la moderación de los desequilibrios. La tasa de inflación podría iniciar un proceso de inflexión para terminar el año 90 en niveles inferiores a los de 1989. En el sector exterior, la menor presión de la demanda interna posible un crecimiento más moderado de las importaciones. El tirón de la demanda europea y la mayor competitividad de las empresas españolas (fuertemente equipadas) permitirán un mayor ritmo de aumento de las exportaciones. Aunque el déficit por cuenta corriente continuará amplián dose –hasta niveles cercanos al 4 por ciento del PIB– su ritmo de deterioro será inferior al del año actual.

Las medidas de restricción crediticia adoptadas en julio pasado están produciendo los efectos deseados sobre la desaceleración de las magnitudes monetarias, que alcanzarán, a finales de 1989, los objetivos de crecimien to previstos (17 por ciento para el crédito privado y 12 por ciento para los ALP'S). En el sector real, no obstante, la ausencia de indicaciones suficientes arroja notables incertidumbres sobre el enfriamiento de la economía.

Lo que sí parece evidente es que las presiones de la demanda continúan agudizando los desequilibrios básicos. Las tendencias subyacentes de la inflación apuntan hacia el 7 por ciento y en torno a esta cifra se situará el dato de fin de año. La ampliación del déficit comercial y el debilitamiento del sector turístico conducirán a un déficit por cuenta corriente en 1989 algo superior al 3 por ciento del PIB.

En este contexto, las limitaciones al crecimiento del crédito persistirán durante algunos meses, mientras no existan signos evidentes de desaceleración de la economía real y sea posible instrumentar otras medidas de política económica. La política presupuestaria para el año 90 puede encontrar serias dificultades para reducir el déficit público en relación al PIB, dados los menores crecimientos previsibles de los ingresos (en un contexto de desaceleración económica), los posibles incrementos de los gastos sociales (por la nueva composición parlamentaria) y las fuertes exigencias de inversión en infraestructuras. La política salarial se verá afectada por las posibilidades de lograr una concertación social y por la alternativa de iniciar los salarios en base a la inflación pasada o a la futura (previsiblemente menor).

El precio del turrón subirá este año un 3 por ciento

Estados Unidos es el mayor importador, seguido de los países sudamericanos

Alicante (EFE).-El precio del turrón aumentará en la próxima campaña de Navidad entre un 3 y un 4 por 100 respecto a 1988, informó a EFE el presidente de la Asociación Española de Fabricantes de Turrón y Mazapanes, José Ignacio Giménez.

El directivo de la Asociación recalcó que este aumento hay que considerarlo una "grata noticia", ya que es inferior al incremento del Indice de Precios al Consumo (IPC) y es una variación "mínima" después de 3 años en que los precios apenas sufrieron variación.

La pastilla de turrón costará este año entre 300 y 500 pesetas, según marcas y calidades, aunque las más caras son las variedades denominadas "Jijona" y "Alicante".

Estados Unidos es el mayor importador de turrón español, seguido de los países sudamericanos, debido a la tradición llevada por los habitantes de origen hispánico.

José Ignacio Giménez ha señalado también que este año se han consolidado los nuevos productos de turrón con sabor a chocolate, como consecuencia de los gustos de la gente más joven.

Pese a las nuevas tendencias, las "estrellas" del turrón siguen siendo las variedades de blando (o Jijona) y duro (o Alicante), seguidas de otras clásicas, como el turrón de fruta, yema tostada, natanueces y coco.

Para instalar una planta de montaje de automóviles

FIAT considera que España es una «excelente» plataforma de inversión

Madrid (EFE).-La firma automovilística italiana "Fiat" considera que España es una "excelente" plataforma de inversión para instalar una planta de montaje de automóviles dijeron a EFE fuentes cercanas a la citada empresa.

Las mismas fuentes indicaron que Fiat no descarta la posibilidad de instalar en España una planta de montaje, posiblemente del modelo "Tipo", para conseguir atender la demanda sobre este vehículo que las fábricas italianas solas ya no pueden satisfacer.

Tampoco queda descartado por Fiat que España pueda ser elegida para la fabricación de un automóvil de diseño nuevo, fruto de un posible acuerdo previo con la firma sueca "Saab".

Fiat considera que la aceptación por parte de la Administración española de su oferta por ENASA favorecería "cualquier iniciativa" que supusiera la entrada de dinero de esta multinacional en España.

Las citadas fuentes indicaron que para la empresa italiana considera la compra de ENASA como un hecho fundamental para afianzar su presencia europea en el mercado de vehículos industriales, tanto ligeros como pesados.

Fiat es, junto a MAN-Daimler, Volvo y DAF, una de las cuatro empresas multinacionales que pretende hacerse con un paquete mayoritario de las acciones de ENASA por un precio aproximado de 50.000 millones de pesetas.

En medios próximos a la firma italiana se señaló que la dirección de Fiat ha efectuado "un importante esfuerzo" por comprar ENASA por lo que además de la oferta económica se ha presentado al Gobierno un plan industrial completo, que supone la creación de unos 1.500 puestos de trabajo nuevos e inversores en otros sectores industriales españoles en los que Fiat ya tiene presencia.

M.C.D.2022

ACCIONES		Anterior	Hoy
BANCOS			
Bilbao-Vizcaya	M	793	796
«	B	793	796
«	BI	795	800
«	V	793	800
Andalucia	M	1.665	1.665
Atlántico	M	355	353
Bankinter	M	755	745
Bankoa	BI	407	407
Barclays Bank	M	386	386
B. N. P. España	M	365	370
Castilla	M	5.913	5.905
Catalana	B	531	531
Central	M	950	950
«	B	950	950
«	BI	950	950
«	V	950	950
Com. Español	M	681	681
Com. Trásatlántico	B	-	-
Cto. Balear	M	572	-
Español Crédito	M	1.050	1.045
«	B	1.050	1.045
«	B	1.050	1.050
«	V	1.050	1.045
Exterior	M	613	613
«	B	610	610
«	BI	615	615
«	V	D. 613	613
Fomento	M	-	-
Galicia	M	1.050	1.059
Guipuzcoano	M	950	960
«	BI	950	960
Herrero	M	1.030	1.015
Hispano	M	799	799
«	B	800	795
«	BI	795	795
«	V	800	-
Pastor	M	510	525
«	B	505	505
«	BI	500	505
«	V	500	505
Popular	M	1.805	1.817
«	B	1.805	1.812
«	B	1.801	-
«	V	1.803	-
Progreso	M	781	780
Santander	M	787	786
«	B	795	784
«	BI	790	790
«	V	795	785
Valencia	M	370	375
«	V	380	376
Vasconia	M	758	758
Zaragozano	M	710	717
«	B	705	705
«	BI	-	-
«	V	715	-
SEGUROS			
Aurora-Polar	BI	-	-
Bilbao	BI	-	-
Corp. Mapfre	M	C 7.880	C 8.150
Reunión	V	305	305
Unión Fénix	M	C 11.700	C 11.500
INV. MOBILIARIAS/FINANCIERAS			
Cartinbao	M	331	-
Figranvisa	M	-	-
Finsa	M	-	-
Bansaliber	M	960	950
Carmosa	M	-	-
Cartex	M	250	250
Cartisa	M	1.350	1.350
Ceivasa	M	-	-
Cofir	M	320	330
Corp. Alba	M	832,50	835
Esp. Inversiones	M	-	374
Fibansa	M	-	1.095
Fintisa	M	875	-
Fiponsa	M	-	-
Gral. Inversiones	M	-	-
Gesinval Europa	M	256	255
Gesinval Ibérica	M	-	255
Herrero	M	714	751
Inbazasa	M	360	-
Inburesa	M	79	80
Intra	BI	515	514
Invatisa	M	-	-
Invercogui	BI	-	525
Inverpastor	M	155,75	156
Mobinter	M	-	-
Norvasa	M	-	-
Pratisa	M	1.150	-
Rentisa	M	1.365	1.355
Unión Europea	M	341	339

ACCIONES		Anterior	Hoy
ALIMENTACION			
Savin	M	510	510
«	BI	-	-
El Aguila	M	388	379
Bodegas Bilbaínas	BI	-	-
Corp. Alimentaria	M	223	223
Damm	B	-	1.100
Ebro	M	3.250	3.150
Elosua	M	-	-
Garavilla	BI	-	-
Gral. Azucarera	M	C 8.250	C 8.230
Ind. Agrícolas	B	1.580	1.580
Koipe	M	C 4.600	C 4.275
Pebsa	M	169	167
Tabacalera	M	774	772
Uniasa	M	765	768
Unión Cervera	M	94	94
Viscofán	M	2.595	2.610
ELECTRICAS			
Cantábrico	M	C 1.775	C 1.795
Cataluña	B	C 369	C 367
Endesa	M	C 2.390	C 2.410
Española	M	C 532	C 539
«	B	-	-
«	BI	-	-
«	V	-	-
Fecsa	M	-	-
«	B	C 440	C 440
«	B	-	-
«	V	-	-
Gesa	M	C 3.050	C 3.100
Iberduero	M	C 675	C 677
«	B	-	-
«	BI	-	-
«	V	-	-
Nansa	M	C -	C -
Reunidas	M	C 850	C 850
Ribagorzana	B	C 1.335	C 1.350
Sevillana	M	C 618	C 621
«	B	-	-
«	BI	-	-
«	V	-	-
U. E. Fenosa	M	C 449	C 464
«	B	-	-
«	BI	-	-
«	V	-	-
Viesgo	M	241	238
SIDEROMETALURGICAS			
Acenor	BI	-	130-
Acerinox	M	1.306	1.305
Acumulad. Tudor	M	299	302
Aforasa	M	335	350
Altos Hornos	M	C 520	C -
«	B	-	-
«	BI	-	-
Amper	M	415	406
Asturiana Zinc	M	1.484,50	1.490
Auxiliar FF. CC.	M	651	710
Bendix España	M	440	-
Cerrajera	B	-	290
Ceselsa	M	P. 670	-
Citröen Hispania	M	1.375	1.375
Coto Cortés	M	470	470
Duro Felguera	M	C 1.625	C 1.615
Española Zinc	M	650	-
Fasa Renault	M	495	480
IB-MEI	M	580	D. 600
Imisa	M	-	-
Jumberca	B	-	390
Macosa	M	207	203,5
Nissan Mot. Ibérica	M	C 982	C 981
«	B	-	-
Nueva Montaña	M	C 407	C 413
Ponferrada	M	82	-
Santana	M	205	210
Sistemas AF	M	890	910
Tormaleo	M	-	-
Tubacex	M	C 1.255	C 1.250
«	BI	-	-
Tycsa	M	-	-
Zardoya Otis	M	C 10.700	C 10.800
QUIMICAS			
Aragonesas	M	C 2.395	C 2.420
«	B	-	-
Carburos	B	C 8.400	C 8.500
Cross	M	C 1.810	C 1.825
«	B	-	-
Ence	M	C 5.850	C 5.850
Explosivos	M	-	-
«	B	-	-
«	BI	-	-
Faes	BI	1.610	-
Fosforera	M	448	440

ACCIONES		Anterior	Hoy
QUIMICAS			
Inpacsa	B	138	133
Nicas	BI	104	-
Oxigeno	M	-	-
Papelera Esp.	M	C 826	C 830
«	BI	-	-
Papelera Navarra	M	118,50	115
Petróleos	M	C 2.295	C 2.305
«	B	-	-
«	BI	-	-
Petromed	M	C 8.500	C 8.650
Sarrió	M	C 1.760	C 1.755
Seda Barna	B	C -	C -
Sefanitro	BI	-	240
Sciace	M	C 887	C 890
«	B	-	-
Torras Hostench	B	1.605	1.660
Unipapel	M	-	1.110
Vidrala	M	C 3.425	C 3.500
Vilesa	M	755	765
CONSTRUCCION			
Agromán	BI	C -	C 3.550
Asland	B	955	968
Corp. Noreste	M	1.100	1.030
Cristalería	M	1.391	1.390
Cubiertas MZOV	B	D. 990	1.020
Dragados	M	C 3.000	C 3.035
Finac. y Minera	M	1.675	1.655
Fomento Obras	B	P. 2.350	2.322
Lemona	BI	1.840	1.840
Rezola	BI	725	750
Sansón	B	2.410	2.425
Tafisa	M	755	750
Uralita	M	C 3.390	C 3.480
Valderrivas	M	3.970	4.015
Valen. Cementos	M	-	4.100
«	V	4.175	4.080
INMOBILIARIAS			
Metro-Vacesa	M	1.085	1.090
Ahorro familiar	M	395	395
Ceisa	M	-	-
Colonial	B	760	D. 765
El Encinar	M	-	632
Eurobuliding	M	202	202
Inmobanif«	M	D. 1.080	-
Renta Inmobil.	M	C 1.200	C 1.190
Urbis	M	460	455
Valiermosos	M	C 3.275	C 3.380
Zabálburu	BI	-	-
VARIAS			
Acesa	M	175	177,5
Aguas Barna	B	583	588
Aguas Valencia	B	-	-
Aumar	M	114	114,5
Catalana gas	B	C 4.490	C 4.500
Finanzauto	M	700	705
Gas Madrid	M	-	570
Iberpistas	M	-	114,5
Indo	B	800	-
Prosegur	M	835	805
Saba	B	885	887
Tabacos Filipinas	B	250	-
Telefónica	M	C 933	C 934
«	B	-	-
«	BI	-	-
«	V	-	-
DERECHO			
Corporación MAPFRE		-	-
Finanzauto		C -	C 1.325
Auxiliar Const. San.		280	280
		-	-
		-	-
		-	-
		-	-
		-	-
		-	-
		-	-
		-	-
Repsol		C 2.335	C 2.355
FONDOS INVERSION			
Bancayafondo I		1.178,48	1.178,8
Bancayafondo III		1.386,72	1.391,55
Bilbao Eurofund		12,71	-
Fonbancaya		681,44	684,23
Fondonorte		142,66	142,73
Interbao		1.042,22	1.043,39
Inverahorro		769,25	769,71
Mobilnova		122,93	123,92
Mundiahorro		1.051,89	1.047,78
Patrinova		127,48	127,86
METALES PRECIOSOS			
ORO (ptas./Gramo)		1.681,58	1.694,61
PLATA (Ptas./Gramo)		24,92	24,52

BANCO BILBAO VIZCAYA-BBV

M.C.D.2022

Detenida una banda de italianos implicada en robos de joyerías

Sólo se han recuperado joyas por valor de siete millones de pesetas cuando el botín alcanza varios centenares

BARCELONA. EFE.

Una banda formada por tres italianos, especialistas en el manejo de la lanza térmica, han sido detenidos en Barcelona como presuntos rsponsables de diversos robos perpetrados contra joyerías de la Ciudad Condal, en uno de los cuales obtuvieron un botín de 120 millones de pesetas.

Los robos que la policía considera esclarerecidos son el cometido el 8 de abril en la joyería Juno, ubicada en el número 103 de la calle Pallars, donde consiguieron doce millones de pesetas, y en el taller de joyería Saymor, en el que se apoderaron de joyas y piedras preciosas por valor de unos 120 millones de pesetas.

La policía sospecha que los italianos pudieran estar implicados en el golpe que el pasado 26 de febrero tuvo lugar en la joyería Palou del Paseo de Gracia barcelonés, en el que los atracadores consiguieron un botín cuyo valor superó 150 millones de pesetas.

En los tres casos, el método utilizado era muy similar, ya que los ladrones actuaban durante los fines de semana con el fin de tener tiempo suficiente para desconectar las alarmas y realizar un agujero o "butrón" en las paredes y las cajas fuertes mediante lanzas térmicas, aparatos que actúan a modo de grandes soplete y que en su extremo pueden alcanzar temperaturas de hasta 4.000 grados.

Los detenidos son Francesco Rinaldo Corradin, de 32 años, su compañera Cheti Giaretto, de 26, y Mirko Baldisseroto, de 35.

Además han sido detenidos en la localidad de Ribarroja de Turia (Valencia) Carlos Macia Berenguer y Antonia Luna Sánchez, que habían colaborado con los anteriores.

La policía no descarta que otros italianos se desplazaran desde el país transalpino en el momento de dar los golpes. Esta hipótesis estaría reforzada por el hecho de que sólo se han recuperado joyas por valor de siete millones de pesetas.

La banda contaba con material muy especializado, entre el cual se encontraba un taladro no comercializado en España de 20 centímetros de diámetro, capaz de realizar agujeros en las paredes.

La pista para localizar al grupo fue el descubrimiento de una pareja de italianos, Francesco y Cheti, que vivían en un piso de la zona alta de la ciudad con un nivel de vida elevado y sin que se les conociera ninguna actividad laboral.

La policía constató la rfelación de ambos con Mirko Baldisseroto y con la pareja de españoles y localizó unos bajos ubicados en la calle Farigola, 57 donde todos ellos realizaban frecuentes reuniones.

Al sospecharse que se dedicaban a la preparación y estudio de otros robos, ayer se produjo la detención de los italianos y el registro de local mencionado.

En el lugar se intervinieron numerosas lanzas térmicas, un traje especial para protección del calor, taladros, tornos, soplete, aparatos de comunicación y transmisión, alarmas, sensores y diversas herramientas de especialistas. Según la policía, existía un verdadero laboratorio electrónico para experimentar con todo tipo de alarmas.

También se ocupó una pistola marca FN y de calibre 7,65 mm. una balanza de precisión y numerosa documentación falsa.

Antes de cometer el robo, los italianos estudiaban minuciosamente el lugar, las formas de acceso, los sistemas de alarma, llegando hacer planos y realizar fotografías y películas de vídeo de la zona.

Normalmente, Francesco, técnico en alarmas, visitaba los establecimientos y observaba los sistemas de seguridad, y posteriormente Mirko hacía lo mismo con el fin de ver las posibilidades de acceso.

A continuación se reunían, valoraban las dificultades y la importancia del establecimiento y decidían cuál sería el objetivo. El súbdito español participaba en la compra de material y alquiler de vehículos.

La policía continúa las investigaciones para intentar recuperar las joyas sustraídas y se han puesto en contacto con la Interpol, ya que supone que puedan encontrarse en un país extranjero.

Temporal

Muere un pastor al pisar el cable de un poste de luz caído

CORDOBA. EFE.

El joven Juan José Márquez Fenoy, de 23 años, pastor de profesión, ha resultado muerto ayer al pisar el cable de un poste de la luz derribado por el fuerte viento que azotó a parte de la provincia cordobesa.

El pastor, natural de Posadas y domiciliado en Almodóvar del Río, murió electrocutado en la finca "El Patriarca", ubicada en las inmediaciones de la capital cordobesa.

El temporal de lluvia y viento que azota gran parte de Andalucía desde hace ocho días mantiene a la provincia de Córdoba en situación de prealerta, y los colegios han permanecido ayer cerrados.

En esta jornada, las precipitaciones fueron de 34,6 litros por metro cuadrado, y persisten algunos cortes de carretera, entre Fuente Palmera y Posadas.

En la línea férrea Sevilla-Córdoba continúan algunos tramos cortados, sobre todo en los términos municipales de Almodóvar, Hornachuelos y Palma del Río, por lo que los pasajeros de los trenes de largo recorrido hacia Madrid o Barcelona tiene que recorrer una parte del viaje en autobús.

Filipinas: Siete muertos y miles de afectados por el tifón «Hunt»

MANILA. EFE.

Al menos siete personas murieron y varios miles perdieron su hogar a consecuencia del tifón tropical "Hunt", que azotó en las pasadas 24 horas diversas regiones de las islas filipinas de Samar y Luzón, se informó oficialmente.

Según el Ministerio de Bienestar Social (DSWD), seis personas perecieron ahogadas al zozobrar la embarcación en la que viajaban en la localidad costera de Calauag, a unos 165 kilómetros al sur de Manila.

No se facilitaron datos sobre la séptima víctima mortal.

El tifón, con vientos de 165 kilómetros por hora, se debilitó hoy al adentrarse en el mar del Sur de China, informaron los servicios metereológicos filipinos.

"Hunt" es el decimoséptimo tifón que ha alcanzado al archipiélago filipino en lo que va de año.

Las clases fueron suspendidas durante este miércoles en todos los niveles de enseñanza en Manila y en las regiones afectadas por el tifón.

Las líneas aéreas filipinas (PAL) reanudaron sus vuelos nacionales, tras haber cancelado unos 25 durante la mañana.

Según datos oficiales del DSWD, aún provisionales, más de 40.000 personas se vieron afectadas por el tifón y unas 16.000 casas quedaron total o parcialmente destruidas por los vendavales.

Un anciano muere arrollado por el tren en Arcos de Jalón (Soria)

(SORIA), EFE.

Pedro Aparicio Noriega, de 82 años, murió ayer al ser arrollado por un tren en la línea férrea Madrid-Barcelona, a su paso por la localidad soriana de Arcos de Jalón, informó el Gobierno Civil.

El suceso se produjo sobre las seis horas de la tarde, cuando la víctima, en compañía de otros dos ancianos, caminaba por la vía férrea.

Según ha declarado el conductor del expreso "Media Luna", que cubre el recorrido Algeciras-Madrid-Barcelona-Port Bou, al ver que había una persona en el recorrido, hizo sonar insistentemente el silbato del tren, sin lograr que se apartara de la vía.

Pedro Aparicio Noriega, nacido en la localidad soriana de San Esteban de Gormaz, era sordo, según han confirmado a Efe en la residencia de ancianos de Arcos de Jalón donde residía.

Tres jugadores de rugby de Nueva Zelanda agreden a un camarero y a varios policías

LLORET DE MAR (GERONA), EFE.

Tres componentes de la selección de rugby de Nueva Zelanda, actual campeona del mundo, fueron detenidos en Lloret de Mar, tras protagonizar varios de los jugadores del equipo, diversos incidentes en los que se vieron envueltos un camarero y varios policías.

La selección de rugby de Nueva Zelanda se encuentra realizando una gira por Europa, y llegaron a Lloret de Mar procedentes de Perpiñan, donde disputaron un encuentro amistoso contra el conjunto francés Tretze Catalá.

Sobre la medianoche, un grupo de jugadores neozelandeses, tras ingerir bebidas alcohólicas en un bar, persiguieron al camarero del local, José Luis Ramos, cuando éste abandonó el lugar y subió a su automóvil.

Los jugadores lograron detener el vehículo en las cercanías de una comisaría y empezaron a golpear con manos y pies el coche del camarero, que se refugió en el centro policial.

La intervención de los agentes de la Policía Nacional no evitó que los componentes de la selección de Nueva Zelanda cesaran en sus golpes, sino que por el contrario arremetieron contra las fuerzas de orden público, por lo que fueron detenidos tres de los componentes del equipo campeón del mundo.

Los tres detenidos pasaron a disposición judicial en el Juzgado de Santa Coloma de Farnés y tras la declaración ante el magistrado-juez de guardia, fueron puestos en libertad condicional.

TOUR YAMAHA

VEN A CONOCER EN VIVO LO ULTIMO EN SONIDO

Ven a la demostración de los últimos modelos de teclados Yamaha, a cargo del extraordinario teclista Luis de la Mata.

Es una ocasión única para escuchar y tocar los instrumentos más innovadores del mercado. Seguro que encuentras un teclado Yamaha a tu gusto.

No te lo pierdas. Te esperamos el viernes, 24 de noviembre, a las 8'30, en el "SALON ROSA" del HOTEL CASTILLA VIEJA.

Retira tu invitación en:

ORTEGA

INSTRUMENTOS MUSICALES

Mayor, 21 - Teléfono 74 28 60 PALENCIA

M.C.D.2022

El vengador enmascarado nació hace medio siglo en la imaginación de un adolescente

LA PELICULA «BATMAN», UN RIO DE DOLARES

- Aunque parezca increíble ha superado en récords de taquilla a «E.T.» y «La guerra de las galaxias»

- Jack Nicholson ganó la candidatura al papel protagonista a Peter O'Toole, Steve Martin y Robin Williams

Joaquín Benito

Hace cincuenta años justos –en 1939– que nació Batman en la revista "Detective Comics". Su creador fue un adolescente de dieciséis años, Bob Kane, que ahora ha intervenido, como asesor, en la elección de los principales intérpretes del film producido por Jon Peters y Peter Gruber, los mismos de "Gorilas en la niebla" y "Rain Man". Los productores han trabajado para la Warner Bros, la poderosa compañía que ha encontrado en "Batman", un auténtico filón de dólares.

POR QUE FUE ELEGIDO JACK NICHOLSON

Diez años tardaron en conseguir Peters y Gruber los derechos de adaptación, montar el film y encontrar los actores que mejor pudieran encarnar al vengador enmascarado y al malvado Joker. Peter O'Toole, Steve Martin y Robin Williams fueron los candidatos que se barajaron en principio para encarnar a Joker. Pero fue el propio Bob Kane el que aconsejó la elección de Jack Nicholson, al que recordaba en su impresionante interpretación de "El resplandor".

Más difícil fue dar con el actor que diera vida en la pantalla a Batman, y a la vez a Bruce Wayne, el excéntrico millonario coleccionista de antigüedades, que vive en un suntuoso castillo. Fue el director del film, Tim Burton, quien eligió a Michael Keaton, al que había dirigido en "Bitlejuice", Keaton, que tiene 37 años, es un actor poco conocido fuera de los Estados Unidos, pero Burton vio en él al más indicado para encarnar los dos papeles.

Vicki Vale, una periodista que investiga la extraña personalidad de Batman, iba a ser encarnada por Sean Young, pero, finalmente, fue sustituida por Kim Basinger, lanzada a la fama en "Nueve semanas y media". El veterano Jack Palance hace una breve aparición como Carl Brisson. Entre los secundarios figuran nombres de prestigio como Pat Hingle (el comisario Gordon), Billy Dee Williams (Harvey Dent) y Michael Gough (Alfred).

La música es de Danny Elfman, con canciones de Prince, que ha encontrado en "Batman" una espléndida oportunidad para su relanzamiento en el "hit parade", después de atravesar un período difícil en su carrera.

DOLARES, DOLARES, DOLARES

El presupuesto de esta espectacular superproducción, que aunque parezca mentira ha superado los éxitos de taquilla de "La guerra de las galaxias", "E. T."... y la serie de Indiana Jones, por no citar sino algunos de los triunfos cinematográficos de los últimos años, se elevó a 35 millones de dólares. Pero desde sus primeras proyecciones en las salas de exhibición de los Estados Unidos, se comprobó que los beneficios iban a ser considerables, tal vez los mayores de la década de los 80 y comienzos de la del 90. "Batman" puede batir todos los récords de la temporada cinematográfica 89-90 en América y en Europa. Las previsiones en el mercado dejan entrever una garantía de varias decenas de millones de dólares. Sólo en las primeras semanas de exhibición recaudó 214 millones.

Además de los beneficios que proporcione en las salas de cine hay que tener en cuenta otros ingresos –cuantiosos– que se obtendrán por distintos conceptos. En la Navidades, la Warner lanzará al mercado ocho millones de cassettes, con cuya distribución se embolsará veinte millones. La venta de "Batman" a las cadenas de televisión se calcula que reportará a la compañía productora diecisiete millones de dólares, solamente en los Estados Unidos, cifra a la que hay que añadir otros quince para el mercado extranjero. Finalmente, si el film es emitido por una de las tres grandes cadenas americanas, la Warner se embolsaría otros diez millones más.

Los asesores financieros de la compañía prevén, además, un beneficio de dos millones y medio de dólares por la venta del disco de la banda sonora original del film. El total de las recaudaciones que espera alcanzar la Warner se eleva 330 millones de dólares aproximadamente. Esta cifra, realmente astronómica, se verá reducida por las sumas desembolsadas en la producción del film: sueldos y porcentajes sobre las recaudaciones: 92 millones de dólares; publicidad: 50 millones; distribuición: 110 millones; derechos de autor: 16 millones... y así sucesivamente. Hechas las cuentas, se calcula que a la productora le quedará un beneficio neto de unos 30 millones. Bien puede decirse que "Batman" está siendo un río –caudaloso– de dólares.

CRUCIGRAMA

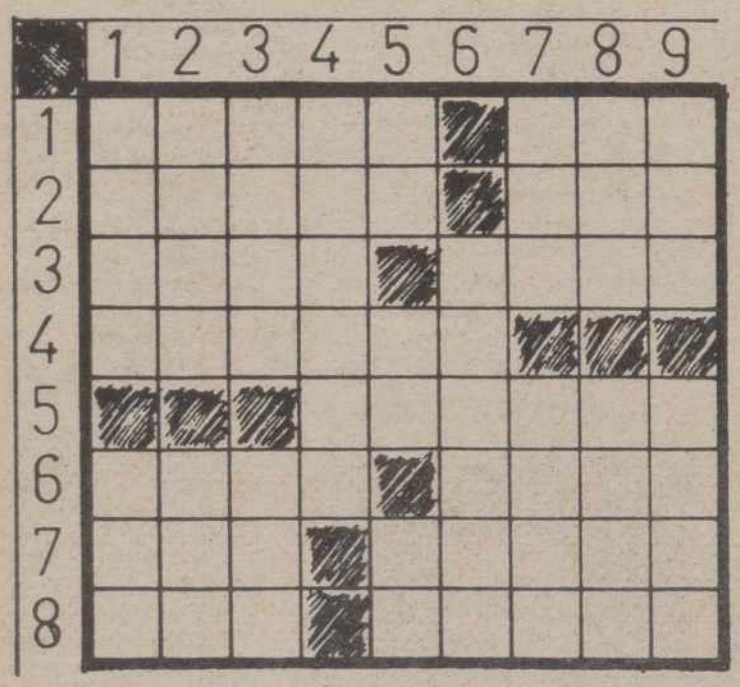

HORIZONTALES: 1: Dios griego y romano. Preposición inseparable. 2: Golpear. Pradería en que suele sestear el ganada. 3: (al rev.) Apaga el brillo. Fábula, ficción. 4: Bien parecido. 5: Nombre de mujer. 6: Cierto juego de naipes. Valle de los Pirineos. 7: Aire popular canario. Idolatra. 8: Verdura. Bahía de la prov. de Gerona.

VERTICALES: 1: Marinero turco libre. Movimiento convulsivo habitual. 2: Ave palmípeda. Utilizo. 3: Siglas de cierta organización internacional. Igual, semejante. 4: Lindero. 5: (al rev.) Letra griega. Nombre de consonante. Voz de mando. 6: De color violado oscuro. 7: Letra griega. Dios del amor en la mitología griega. 8: (al rev.) Río español. Nombre de mujer. 9: (al rev.) Cierto baile andaluz. Sumo sacerdote judío.

JEROGLIFICO

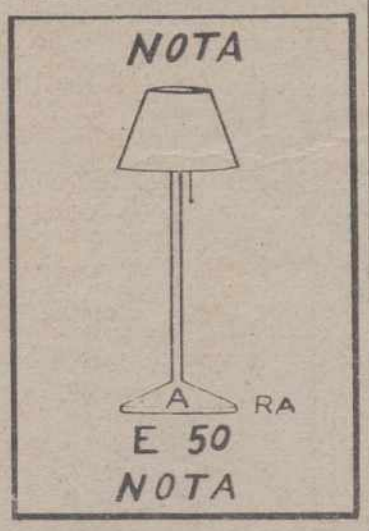

¿Tu madre se llevará a la viejecita que ha quedado sola?

SOLUCIONES A LOS PASATIEMPOS DEL DIA ANTERIOR

AL CRUCIGRAMA

HORIZONTALES: 1: Volar. loS. 2: Ibiza. Une. 3: Gula. Azul. 4: Osados. 5: Ocular. 6: Imán. Mota. 7: Zar. Pilar. 8: Alí. Arado.

VERTICALES: 1: Vigo. Iza. 2: Obús. Mal. 3: Lila. arI. 4: Azadón. 5: Ra. Oc. Pa. 6: Asumir. 7: Luz. Lola. 8: ONU. Atad. 9: Sel. Raro.

M.C.D.2022

Manuel Summers prepara su vuelta a Televisión

Ana Fariña

Después de algunos años de ausencia, Manolo Summers vuelve ahora a trabajar para televisión española. "Yo no me ofrecí, ellos me llamaron", aclara.

Empezó a trabajar en la televisión en el año 1956, "soy uno de los pioneros", recuerda, con muchos y muy diferentes trabajos, desde guionista a realizador, e incluso haciendo rótulos por el camino. "Me decían que en televisión estaba el porvenir porque ganaba dinero; pero, yo enseguida comprendí que era una trampa, que a mí me gustaba más el cine", aclara el cineasta.

"VOLVI SOLO COMO INVITADO"

– ¿Ha tenido usted problemas con los directores del Ente Público?

– Me fuí en la primera etapa de Calviño y ya no volví, excepto de invitado a algún programa. Allí nunca me hicieron mucho caso, esa es la verdad; entonces, mi orgullo no me dejó volver porque yo no llamo dos veces a ninguna puerta.

– ¿Por qué trabaja ahora para televisión de nuevo?

– Esto fue de chiripa. Un día en el fútbol me encontré a mi amigo Cabanillas, que por entonces estaba en la televisión andaluza, y hablamos de las posibilidades de mi ingreso a TVE. Casualmente a los cuatro meses le hicieron directivo de la española y me llamó.

"ME RECONOCEN MI PEDIGREE"

– ¿De qué trata el nuevo proyecto "Locos por el cine"?

– Es una serie de trece episodios. Cada día se hace la parodia de un género cinematográfico distinto.

– Quién escribe los guiones?

– Mis amigos del mundo del humor.

– ¿Usted los adapta?

– Los adapto, me invento lo que me da la gana y después ruedo las películas.

– ¿Con qué actores?

– Los protagonistas serán conocidos. También voy a introducir gente nueva para darles una oportunidad.

– ¿Quién financia esta producción?

– Integramente TVE. Yo me llevo los beneficios industriales y las películas se las quedan ellos.

– ¿Hubo problemas para llegar a acuerdos económicos?

– Ninguno. Ellos saben quien soy y como trabajo, me reconocen mi pedigree.

– ¿Cuánto cuesta cada espacio?

–Son películas de media hora y sus costes superan los cuarenta millones de pesetas.

– ¿En qué escenarios trabajan?

– Siempre en España, por diferentes localidades según sea el ambiente de la película.

– ¿Está usted ilusionado con el nuevo proyecto?

– Mucho. Es una aventura profesional muy interesante, y además quiero hacerlo lo mejor posible porque no soy socialista.

PROGRAMACION TV

JUEVES, 23

1ª CADENA

17,45 Avance Telediario
17,50 Barrio Sésamo
18,20 Erase una vez... la vida
"El ojo"
18,50 Sopa de gansos
(Repetición: Domingo 26, a las 9, en TVE-1)
19,20 Con las manos en la masa
(Rep.: Sábado 25, a las 9,30 en TVE-2)
19,50 Los problemas crecen
"Noche mágica"
20,20 Informativos territoriales
20,29 Conexión con la programación nacional
20,30 Telediario-2
21,00 El tiempo
21,15 Treinta y Tantos
22,15 Punto y aparte
Dirección y presentación: Manuel Campo Vidal
23,55 Enredo
00,20 Telediario-3 y Teledeporte
01,00 Producción española
"Adultero a la española", 1975, 95'
Dirección y guión: Arturo Marcos
Intérpretes: Javier Escrivá, Elisa Ramírez, Pilar Velázquez, Manolo Zarzo.
Marta y Fernando Valdés forman un matrimonio feliz. Ella es ama de casa; él un alto ejecutivo de una empresa de exportación en la que continuamente escucha cómo sus compañeros engañan a sus esposos. Pero Fernando, a pesar de todos los intentos y todas las provocaciones de sus amigos, quiere a Marta y permanece fiel a ella. Hasta que una mañana conoce a su nueva secretaria, Susan, una guapísima italiana sin ningún escrúpulo, que muy pronto se interesa por su vida y por sus aficiones y ante la cual Fernando no tarda en sucumbir.
02,35 Despedida y Cierre

2ª CADENA

17,25 Primera función
"El cuervo", de Alfonso Sastre
19,15 El Mirador
19,30 Cerca de las estrellas
–Tenis Femenino. Torneo Wita
Desde Essen.
–Esquí Femenino. Copa del Mundo.
Slalom Gigante Damas.
Desde Park City.
22,00 Noticias-2
22,30 El primi juego
22,50 Jueves Cine
"Hora 25" 1967, 113'
Dirección: Henri Verneuil
Nacionalidad: Francesa
Intérpretes: Anthony Quinn, Virna Lisi, Michael Redgrave.
Johann Moritz vive feliz con su esposa Suzanna en una pequeña aldea rumana. Los nazis han invadido el país y comienza la deportación en masa de judíos a campos de trabajo. El Jefe de Policía del pueblecito acusa a Johann de pertenecer a esta raza para librarse de él y poder conseguir a Suzanna.
00,50 Metrópolis
"Noiseworks"
01,20 La noche
"El mundo por montera"
Modera: Fernando Sánchez Dragó
02,15 Despedida y Cierre

VIERNES, 24

1.ª CADENA

7,45 Carta de ajuste
Duncan Dhu
"Autobiografía"
8,00 Buenos Días
9,00 La familia feliz
(Ultimo episodio)
"Episodio n.º 20"
9,55 Avance Telediario
10,00 El día por delante
–A las 10,30: El derecho de amar
"Episodio n.º 124"
–A las 11,55: Avance Telediario
–A las 12: Santa Bárbara
"Episodio n.º 145"
–A las 13,00: Avance Telediario
–A las 13,05: Dibujos animados
"El Correcaminos": Especies y espías
14,00 Informativos Territoriales
14,55 Conexión con la Programación Nacional
15,00 Telediario-1
15,30 A mi manera
–Cheer's
"Me llaman May Day"
17,45 Avance Telediario
17,50 Fraguel Rock
"Dudo y el malvado genio"
18,20 Plastic
(Repet.: Lunes 27, a las 9 en TVE-2)
19,20 Ustedes mismos
"No me olvides"
19,50 Todos en el N.º 20
20,20 Informativos Territoriales
20,29 Conexión con la programación nacional
20,30 Telediario-2
21,00 El Tiempo
21,15 Brigada Central
"Ultimo modelo"
(Episodio n.º 4)
22,25 Pero... ¿Esto qué es?
(Rep. en TVE-1: Domingo 26, a las 2,45)
Con las actuaciones de: MARTIKA, JANET JACKSON, CAMARON DE LA ISLA

24,00 Partir de cero
"Chica trabajadora"
00,25 Telediario-3 y Teledeporte

PROGRAMACION DE MADRUGADA

01,00 Clásicos en blanco y negro
"El último refugio", 1941, 97'
Dirección: Raoul Walsh
Nacionalidad: Norteamericana
Intérpretes: Ida Lupino, Humphrey Bogart, Alan Curtis
02,40 La luna
(Repetición)
03,40 Corrupción en Miami
"Prostituta y tramposa"
(By hocker by crook)
04,30 Documentos TV
(Repetición)"
05,30 La casa por la ventana
(Repetición)
06,30 El Mundo del caballo
(Repetición)
06,55 De película
(Repetición)
"Panorama de actualidad"
07,50 Tribunal Popular
(Repetición)

2.ª CADENA

7,45 Carta de ajuste
"El amigo Melquiades", Serrano
8,00 Con tu cuerpo
8,15 Dibujos animados
El lobo Hokey: "La estrella se aburre" y "West of the Pecos"
8,30 Cursos de idiomas
Curso de Francés:
"Avec Plaisir", lección 8
9,00 Entre líneas
(Repetición)
9,30 Rokambole
(Repetición)
"Dyango"
10,00 Hoy a las 10
11,00 Los camioneros
"Lejos del punto de partida" (Epis. n.º 4)
11,35 Los paladines
"Funeral por un cobarde" (Epis. n.º 4)
12,00 Las doce en punta
13,00 Eurodiario
13,30 La cometa blanca
14,00 3 x 4
15,00 El mundo del caballo
(Repetición en TVE-1: sábado 25, a las 06,30 h.)
15,25 El cuaderno del Holandés
"Viaje desde Segovia a El Escorial"
15,55 Tira de Música
16,55 Dona Beija
"Episodio n.º 84"
17,40 Cine español
"La nueva Cenicienta", 1964, 88'
Dirección: George Sherman
Intérpretes: Marisol, Antonio, Robert Conrad, Fernando Rey
El bailarín Antonio y el cantante norteamericano Bob Conrad preparan un show especial para el festival de Eurovisión.
19,10 El mirador
19,30 Cerca de las estrellas
Baloncesto NBA
Tenis femenino. Torneo Wita
Desde Essen
Esquí masculino. Copa del Mundo
Slalom Gigante
Desde Park City
22,00 Noticias-2
22,30 A través del espejo
00,30 La realidad inventada
"David Hockney"
01,30 Despedida y Cierre

M.C.D.2022

Una polaca de 24 años, Miss Mundo 89

Hong Kong. (Efe).

La candidata de Polonia, Aneta Kreglicka, de 24 años, fue elegida ayer en Hong Kong, Miss Mundo 1989.

Aneta Kreglicka, una rubia estudiante de turismo, que llevará por primera vez en la historia el título del reinado de belleza mundial a un país de Europa del Este, fue coronada por su antecesora, la islandesa Linda Petursdottier.

Los nueve miembros del jurado, entre ellos dos mujeres, otorgaron el segundo lugar a la candidata de Canadá, Leanne Caputo, y en el tercero a la de Colombia, Mónica Mejía, estudiante y modelo de 20 años.

La candidata colombiana, quien se ganó la simpatía de la audiencia con sus declaraciones sobre la preservación de especies animales en la selva amazónica de su país, fue la única hispanoamericana entre las diez finalistas.

Récord para J. Sorolla

Londres. (Efe).

Un cuadro del pintor valenciano Joaquín Sorolla, alcanzó ayer, en la subasta de pintura española del siglo XIX realizada por Sotheby's, el precio de 1.185.000 dólares (142.672.000 pesetas), un récord para una obra de este pintor.

El lienzo titulado "Toros a enganchar la barca", había pertenecido a la colección del Museo Nacional de Cuba, que lo vendió en 1988 a un coleccionista europeo, cuya identidad no ha sido revelada.

Debido a su procedencia cubana el cuadro no podía ser adquirido por ninguna persona o institución bajo jurisdicción estadounidense ni pagado en dólares, a causa del embargo que sobre propiedades de procedencia cubana mantiene el Departamento del Tesoro de Estados Unidos.

Thatcher y la princesa.- LONDRES. La primera ministra británica, Margaret Thatcher, izquierda, y la princesa de Gales conversan mientras posan para los fotógrafos momentos antes de una cena ofrecida por la «dama de hierro», en su residencia oficial, el 10 de Downing Street. (EFE/REUTER)

Feria informática del SIMO

Estreno de cinco obras musicales controladas por ordenador

Madrid, EFE.

Con el nombre de "Composición asistida por ordenador", se estrenaron ayer en la feria de informática "Simo" cinco piezas de música electrónica controladas por ordenador.

"Menta Re", de Adolfo Núñez; "Designio de Bruma", de Jesús Rueda; "Katal", de Zulema de la Cruz; "Decadencia y agonía de los dinosaurios", de Sergio Jordá, y "Spanish Study", de Julián Manley, fueron las obras estrenadas.

En "Menta Re", para flauta, teclado y ordenador, dos frases de la flauta se utilizan para que el ordenador realice variaciones sucesivas.

El sonido de la flauta, transformado por el ordenador, dio como resultado múltiple efectos sonoros en "Designio de bruma".

Nuevas sonoridades ha buscado su autora en "Katal", para lo que ha mezclado el sonido de instrumentos tradicionales con los que produce el sintetizador, y el resultado son nuevos efectos tímbricos.

La improvisación, sobre una síntesis sonora, domina en "Decadencia y agonía de los dinosaurios", obra tensa que gustó especialmente a los asistentes.

"Spanish Study" ha sido creada sobre 14 fragmentos de música flamenca, que se modifican. En ocasiones se percibe claramente la intervención de la guitarra y de las palmas y en otras sólo se perciben sonidos. Su autor indica en el programa de mano que "Spanish Study" intenta tener un elemento de humor, y que, por tanto, no debe tomarse demasiado en serio.

El concierto, organizado por el Centro para la Difusión de la Música Contemporánea, del Ministerio de Cultura, y el Patronato de la Fundación CITEMA, contó con la presencia de numeroso público juvenil, que asistió interesado y aplaudió con fuerza cada una de las piezas estrenadas.

«Canal Plus» invertirá mil millones en cine español

Madrid. (Efe).

"Canal Plus" Sociedad de Televisión destinará en 1990 mil millones de pesetas para la compra de derechos de difusión y producción de películas españolas, según han anunciado directivos de este canal de televisión privada.

También señalaron, en el curso de un encuentro informativo, que "Canal Plus de Francia", socio al 25 por ciento del canal español, tiene intención de patrocinar parte de la producción cinematográfica que se realice en nuestro país para incorporarla a sus emisiones.

En la actualidad, "Canal Plus" negocia con TVE la programación de películas sobre las que la televisión estatal posee derecho de antena.

El cine será uno de los pilares básicos de la programación de la nueva televisión, con películas nuevas y de calidad, ofreciéndolas varias veces en cortos períodos de tiempo y sin cortes de publicidad, con el objeto de llegar a una mayor audiencia, según dijeron.

El director general de "Canal Plus", Prudencio García, señaló que "se mantiene como rentable" el canal con la previsión de unos 400.000 abonados –que pagarán una cuota de 3.000 pesetas– y añadió que esperan llegar a cerca de 1.600.000 clientes en cinco años.

Las obras de la sede de "Canal Plus", en la Torre Picasso de Madrid, se encuentran actualmente al cuarenta por ciento y finalizarán el 31 de diciembre próximo. Pese a que, según sus previsiones, el 28 de enero estarían en condiciones técnicas de emitir, no lo harán hasta el mes de abril.

En este mes, la programación será abierta, con 32 horas semanales, mientras que la emisión restringida, mediante decodificadores, se iniciará "cuando la demanda lo requiera y el mercado lo justifique", según Prudencio García. En cualquier caso, según apuntó, no será en abril, ni en junio, por la celebración del Campeonato Mundial de Fútbol.

El debate de investidura se celebrará los días 4 y 5 de diciembre

(Viene de primera página)

presidente de Gobierno en una primera o segunda votación y señaló, respecto a la posibilidad de que el PSOE recupere el escaño perdido en Murcia que le otorgaría la mayoría absoluta, que pocos cambios introduciría en el desarrollo de la nueva Legislatura.

El presidente del Gobierno en funciones mantuvo que, con un diputado más o sin él, su partido intentará que durante los próximos cuatro años se mantenga una relación constante con las distintas fuerzas de la oposición.

En este sentido, señaló que las entrevistas que mantuvo recientemente con los líderes del Partido Popular y del CDS para comentar la postura española respecto a los cambios en los países del Este, se desarrollaron en un "clima razonable".

CARTERAS MINISTERIALES

Sobre la posibilidad de que se reduzca el número de carteras ministeriales en el próximo Gobierno, Felipe González subrayó que la especial configuración del Estado de las Autonomías, así como las responsabilidades comunitarias, hace que se necesite un mayor número de personal cualificado, lo que genera "dificultades para poder tener al mismo tiempo personas cualificadas en París, Bruselas o en Córdoba".

En contra de lo que mantienen algunos partidos, González no considera que la transferencia de competencias a las Comunidades Autónomas lleve consigo la reducción de carteras ministeriales.

MINISTERIO PARA EL 92

Contempló incluso la creación de un Ministerio que coordine la preparación de todos los acontecimientos del 92. "Un comentario en la prensa en este sentido me ha hecho pensar, además de que también algún alto cargo me lo ha sugerido".

Sobre sus próximas actividades, dijo que éstas dependen del calendario previsto para la investidura. En este sentido, señaló que no sabe si podrá asistir a la reunión del Consejo Europeo de Estrasburgo que cierra el semestre de presidencia francesa de la CE, que se celebra los días 7 y 8 de diciembre.

González sí se mostró convencido, sin embargo, de que será el actual Gobierno en funciones el que cubra esa reunión, ya que para entonces no se habrá nombrado el nuevo.

El presidente en funciones no quiso enumerar las prioridades del nuevo Gobierno para la Legislatura que ahora comienza, porque, explicó, eso corresponde al debate de investidura, pero sí señaló que, obviamente, estarán marcadas por los horizontes del 92 y en el mantenimiento del actual desarrollo económico.

M.C.D.2022